



**GUYANE**

*Liberté  
Égalité  
Fraternité*

RECUEIL DES ACTES  
ADMINISTRATIFS  
N°R03-2023-201

PUBLIÉ LE 20 JUILLET 2023

# Sommaire

## **Direction Générale des Territoire et de la Mer / Direction de l'Amenagement des Territoires et Transition Ecologique**

R03-2023-07-19-00007 - Arrêté préfectoral autorisant la SAS B (34 pages)	Page 3
R03-2023-07-19-00008 - Arrêté préfectoral autorisant la SAS B (34 pages)	Page 38
R03-2023-07-19-00009 - Arrêté préfectoral autorisant la SAS CSO à exploiter une mine alluvionnaire à Saint-Laurent-du-Maroni crique Sud Serpent (22 pages)	Page 73
R03-2023-07-19-00011 - Arrêté préfectoral autorisant la SAS Société des Mines de Saint-Elie à exploiter une mine alluvionnaire à Saint-Laurent-du-Maroni sur la Crique Amadis sud-est aval (32 pages)	Page 96
R03-2023-07-19-00013 - Arrêté préfectoral complémentaire relatif à la mise en place de 2 concasseurs mobiles à Saint-Laurent-du-Maroni par la SAS Société des Gravières du Maroni (5 pages)	Page 129
R03-2023-07-19-00012 - Arrêté préfectoral modifiant l'arrêté du 5 décembre 2018 autorisant la SARL SMO à exploiter une mine à Maripasoula sur la crique Grand Marquis (8 pages)	Page 135
R03-2023-07-19-00010 - Arrêté préfectoral modifiant l'arrêté du 8 avril 2019 autorisant la SAS SIAL à exploiter une mine à Saint-Laurent-du-Maroni sur la crique Serpent Aval (4 pages)	Page 144

Direction Générale des Territoire et de la Mer

R03-2023-07-19-00007

Arrêté préfectoral autorisant la SAS B



**PRÉFET  
DE LA RÉGION  
GUYANE**

*Liberté  
Égalité  
Fraternité*

**Direction Générale  
des Territoires et de la Mer**

Direction de l'aménagement des  
territoires et de la transition  
écologique

*Service prévention des risques et  
industries extractives*

## **ARRÊTÉ PRÉFECTORAL N°**

**AEX n°**

**Autorisant la SAS B.TECH GUYANE à exploiter une mine alluvionnaire  
sur le territoire de la commune de Saint-Laurent-Du-Maroni, Crique « Affluent Mana Branche  
Nord 1 »**

**Le préfet de la région Guyane  
Chevalier de la Légion d'Honneur  
Officier de l'Ordre national du Mérite**

**VU** le code Minier ;

**VU** le code de l'Environnement ;

**VU** le code du Travail ;

**VU** le code l'Urbanisme ;

**VU** le code du Patrimoine, livre V, relatif à l'archéologie ;

**VU** la loi n° 46-451 du 19 mars 1946 érigeant en départements français, la Guadeloupe, la Guyane, la Martinique et la Réunion ;

**VU** la loi n° 82-213 du 2 mars 1982 modifiée relative aux droits et libertés des communes, des départements et des régions modifiée, notamment son article 4 ;

**VU** la loi d'orientation n°92-125 du 6 février 1992 modifiée relative à l'administration territoriale de la République ;

**VU** la loi n° 98-297 du 21 avril 1998 portant extension partielle et adaptation du code minier aux départements d'Outre-Mer ;

**VU** le décret n° 2001-204 du 6 mars 2001 modifié relatif aux autorisations d'exploitation de mines dans les départements d'outre-mer ;

**VU** le décret n°2004-374 du 29 avril 2004 modifié relatif aux pouvoirs des préfets, à l'organisation et à l'action des services de l'État dans les régions et départements, notamment ses articles 39 et 45 ;

**VU** le décret n° 2006-648 du 2 juin 2006 modifié relatif aux titres miniers et aux titres de stockage souterrain ;

**VU** le décret n° 2006-649 du 2 juin 2006 modifié relatif aux travaux miniers, aux titres de stockage souterrain et à la police des mines et des stockages souterrains ;

**VU** le décret n° 2011-2105 du 30 décembre 2011 portant approbation du schéma départemental d'orientation minière (SDOM) de la Guyane ;

**VU** le décret n° 2011-2106 du 30 décembre 2011 portant dispositions de mise en œuvre du schéma départemental d'orientation minière (SDOM) de la Guyane ;

**VU** l'arrêté préfectoral n°R03-2021-03-31-00004 du 31 mars 2021 actualisant la liste des espaces identifiés dans les zones du SDOM annexée au Schéma Départemental d'Orientation Minière du 6 décembre 2011 ;

**VU** le décret n°2019-894 du 28 août 2019 relatif à l'organisation et aux missions des services de l'État en Guyane ;

1/33



**VU** le décret du 25 novembre 2020 portant nomination de M. Thierry QUEFFELEC, préfet, en qualité de préfet de la région Guyane, préfet de la Guyane ;

**VU** le décret du 15 septembre 2021 relatif à la nomination de M. Mathieu GATINEAU, sous-préfet hors classe, en qualité de secrétaire général des services de l'État, responsable de la coordination des politiques publiques, auprès de la région Guyane, préfet de la Guyane ;

**VU** l'arrêté n°R03-2023-04-03-00001 du 03 avril 2023 portant organisation des services de l'État en Guyane ;

**VU** l'arrêté préfectoral du 4 octobre 2021 portant délégation de signature à M. Mathieu GATINEAU, secrétaire général des services de l'État ;

**VU** l'arrêté préfectoral n°R03-2021-04-15-00003 du 15 avril 2021 modifié portant désignation des membres de la commission départementale des mines ;

**VU** l'arrêté préfectoral n°R03-2022-07-21-00006 du 21 juillet 2022 exemptant la demande d'AEX « Affluent Mana Branche Nord 1 » d'étude d'impact ;

**VU** l'accord du propriétaire du 20 octobre 2022 de la surface concernée par la demande d'autorisation d'exploitation ;

**VU** le dossier demande d'autorisation d'exploiter une mine aurifère de type alluvionnaire, pour une durée de 4 ans, sur le territoire de la commune de Saint-Laurent-Du-Maroni, sur la Crique « Affluent Mana Branche Nord 1 », formulée par la SAS B.TECH GUYANE le 15 décembre 2022 ;

**VU** le rapport de la Direction Générale des Territoires et de la Mer de la Guyane (DGTM) en date du 6 juin 2023 ;

**VU** l'avis de la commission départementale des mines réunie en sa séance du 29 juin 2023 ;

**CONSIDÉRANT** qu'en application des articles L.611-14 du code minier et 11 du décret n°2001-204 du 06 mars 2001 modifié relatif aux autorisations d'exploitation de mines dans les départements d'outre-mer, le préfet fixe les conditions particulières dans lesquelles les travaux sont entrepris, exécutés et arrêtés dans le respect des intérêts mentionnés aux articles L.161-1 et des obligations énoncées à l'article L.161-2 du code Minier;

**CONSIDÉRANT** que les mesures prescrites par le présent arrêté sont de nature à protéger les intérêts visés à l'article L. 161-1 du code Minier ;

**CONSIDÉRANT** que les mesures prescrites par le présent arrêté sont de nature à protéger les intérêts visés à l'article L 211-1 du code de l'Environnement ;

**CONSIDÉRANT** que les compléments apportés par le pétitionnaire à l'occasion de l'instruction de sa demande d'autorisation d'exploiter répondent aux interrogations des services consultés, et permettent d'établir les prescriptions encadrant le fonctionnement des installations d'exploitation ;

**CONSIDÉRANT** les engagements de la SAS B.TECH GUYANE pour mettre en œuvre les moyens et méthodes d'exploitation qui permettront de limiter l'impact des installations sur l'environnement ;

**CONSIDÉRANT** que les conditions légales de délivrance de l'autorisation d'exploiter sont réunies ;

**Sur** proposition du Secrétaire général des Services de l'État dans le département ;

## ARRÊTE :

### TITRE I – DISPOSITIONS GÉNÉRALES

#### ARTICLE 1 : CONDITION DE L'AUTORISATION

##### Article 1.1 : Objet de l'autorisation

La SAS B.TECH GUYANE, dont le siège social est situé 18 rue Zénobe Gramme, 97 310 KOUROU ci-après désignée l'exploitant, est autorisée, sous réserve du strict respect des prescriptions du présent arrêté, à exploiter une mine aurifère de type alluvionnaire, sur le territoire de la commune de Saint-Laurent-Du-Maroni, sur la Crique « Affluent Mana Branche Nord 1 ».

##### Article 1.2 : Durée de l'autorisation et démarrage des travaux

La durée de la présente autorisation, incluant la remise en état du site, est fixée à quatre (4) ans, à compter de la signature du présent arrêté.

**La présente autorisation confère à son titulaire, dans les limites du périmètre défini à l'article 1.4 du présent arrêté, l'exclusivité du droit de faire tous travaux de recherches et d'exploitation d'or de type alluvionnaire.**

Dès notification du présent arrêté, et après avoir réalisé les prescriptions prévues à l'article 1.5 du présent arrêté, l'exploitant peut procéder à l'exécution des travaux.

Toutefois, si le début des travaux est différé de plus de six (6) mois, l'exploitant doit adresser au Préfet de la Région Guyane, avec copie à la Direction Générale des Territoires et de la Mer de la Guyane (DGTM), une déclaration d'ouverture de travaux (DOT).

##### Article 1.3 : Nature des Installations

Le présent arrêté vaut autorisation au titre des rubriques visées dans le tableau ci-dessous, conformément aux dispositions prévues par le livre II du Code de l'Environnement :

Désignation	Activité	Rubrique de classement	Régime
Installations, ouvrages, remblais dans le lit majeur d'un cours d'eau : 1. Surface soustraite supérieure ou égale à 10 000 m <sup>2</sup> ... (A) 2. Surface soustraite supérieure ou égale à 400 m et inférieure à 10 000 m <sup>2</sup> ... (D)	la surface soustraite étant supérieure ou égale à 10 000 m <sup>2</sup>	3.2.2.0	A
Plans d'eau, permanents ou non : 1. dont la superficie est supérieure ou égale à 3 ha (A) 2. dont la superficie est supérieure à 0,1 ha mais inférieure à 3 ha (D)	Plan d'eau, permanents ou non dont la superficie cumulée est inférieure à 3 ha	3.2.3.0	D
Vidanges de plans d'eau : 1. Vidanges de plans d'eau issus de barrages de retenue, dont la hauteur est supérieure à 10 m ou dont le volume de retenue est supérieure à 5 000 000 m <sup>3</sup> (A) 2. Autres vidanges de plans d'eau, dont la superficie est supérieure à 0,1 ha, hors opérations de chômage des voies navigables, hors piscicultures mentionnées à l'article L.431-6 du code de l'environnement, hors plans d'eau mentionnés à l'article L.431-7 du même code... (D)	Vidanges de bassin dont la superficie ne pouvant excéder 3 000 m <sup>2</sup>	3.2.4.0	D

Désignation	Activité	Rubrique de classement	Régime
Installations, ouvrages, travaux ou activités conduisant à modifier le profil en long ou le profil en travers du lit mineur d'un cours d'eau, à l'exclusion de ceux visés à la rubrique 3.1.4.0 ou conduisant à la dérivation d'un cours d'eau : a) Sur une longueur de cours d'eau supérieure ou égale à 100 m (A). b) Sur une longueur de cours d'eau inférieure à 100 m (D). Le lit mineur d'un cours d'eau est l'espace recouvert par les eaux coulant à pleins bords avant débordement.	Longueur supérieure à 100 m	3.1.2.0	A
Rejets d'eaux pluviales dans les eaux douces superficielles ou sur le sol ou dans le sous-sol, la surface totale du projet, augmentée de la surface correspondant à la partie du bassin naturel dont les écoulements sont interceptés par le projet étant : - supérieur ou égale à 20 ha (A) - supérieur à 1 ha mais inférieure à 20 ha (D)	La surface totale du projet augmentée de celle du bassin versant est supérieure à 1ha mais inférieure à 20 ha	2.1.5.0	D
Installations, ouvrages, travaux ou activités, dans le lit mineur d'un cours d'eau, étant de nature à détruire les frayères, les zones de croissance ou les zones d'alimentation de la faune piscicole, des crustacés et des batraciens, ou dans le lit majeur d'un cours d'eau, étant de nature à détruire les frayères de brochet - destruction de plus de 200 m <sup>2</sup> de frayères (A) - dans les autres cas (D)	Création de bassins de décantation des eaux de process de surfaces ne pouvant excéder 4 000 m <sup>2</sup> . Destruction de frayères de plus de 200 m <sup>2</sup> .	3.1.5.0	A

A : autorisation

D : déclaration

#### Article 1.4 : Situation des installations

Le périmètre autorisé à l'exploitation (PA) représente un polygone d'une superficie de 1 km<sup>2</sup>, matérialisé par le quadrilatère dont les sommets sont définis à partir des points de coordonnées géographiques en projection UTM22 exprimées dans le système géodésique RGFG95 ci-après et figurant sur le plan joint qui constitue l'Annexe 1 du présent arrêté :

Points	X	Y
1	183465.648	564807.497
2	183964.067	564847.227
3	184122.985	562853.551
4	183624.566	562813.821

A l'intérieur du périmètre autorisé (PA), le périmètre voué à l'exploitation (PE), correspondant à la surface totale déboisée, porte sur une partie plus réduite, soit 20 ha, matérialisé par le polygone dont les sommets sont définis à partir des points de coordonnées géographiques en projection UTM22 exprimées dans le système géodésique RGFG95 ci-après et figurant sur le plan joint qui constitue l'Annexe 1 du présent arrêté :

Points	X	Y
1	183791	564822
2	183815	564788
3	183843	564745
4	183860	564678
5	183908	564572
6	183913	564516
7	183908	564423
8	183888	564362

9	183853	564305
10	183787	564254
11	183747	564212
12	183715	564173
13	183665	564102
14	183638	564063
15	183622	564024
16	183616	563976
17	183634	563909
18	183647	563884
19	183665	563849
20	183686	563793
21	183705	563760
22	183742	563732
23	183767	563713
24	183789	563711
25	183815	563705
26	183842	563718
27	183846	563729
28	183854	563755
29	183867	563788
30	183884	563829
31	183903	563874
32	183917	563898
33	183939	563948
34	183980	564015
35	184007	564041
36	184016	563992
37	183986	563927
38	183985	563880
39	183952	563806
40	183932	563770
41	183918	563708
42	183921	563649
43	183912	563612
44	183905	563574
45	183909	563545
46	183928	563498
47	183938	563443
48	183942	563386
49	183939	563337
50	183943	563301
51	183945	563253
52	183946	563239
53	183949	563222
54	183960	563203
55	183977	563144
56	183990	563090
57	183985	563029
58	183975	562995

59	183968	562957
60	183971	562919
61	183998	562846
62	183889	562837
63	183876	562906
64	183880	562968
65	183880	563011
66	183879	563061
67	183881	563106
68	183880	563131
69	183865	563185
70	183863	563244
71	183862	563310
72	183860	563377
73	183860	563436
74	183835	563489
75	183811	563537
76	183796	563561
77	183779	563586
78	183746	563621
79	183695	563675
80	183650	563711
81	183613	563743
82	183590	563771
83	183587	563796
84	183595	563825
85	183607	563844
86	183602	563865
87	183579	563884
88	183555	563914
89	183536	563943
90	183533	563980
91	183530	564010
92	183529	564042
93	183533	564067
94	183560	564118
95	183583	564159
96	183609	564201
97	183638	564226
98	183671	564255
99	183699	564292
100	183744	564357
101	183759	564388
102	183766	564424
103	183776	564460
104	183781	564505
105	183785	564545
106	183777	564597
107	183768	564639
108	183759	564667

109	183750	564696
110	183740	564721
111	183715	564736
112	183674	564751
113	183633	564768
114	183589	564807
115	183791	564822

#### Article 1.5 : Balisage du périmètre autorisé

À partir des coordonnées figurant à l'article 1.4 du présent arrêté, l'exploitant doit matérialiser la zone d'exploitation autorisée, préalablement au commencement des travaux, en respectant les dispositions suivantes :

- implanter sur le terrain et de façon visible et incontestable, par tout moyen résistant aux intempéries, les limites amont et aval de la totalité des cours d'eau ou flats qui seront exploités à l'intérieur du périmètre autorisé par le présent arrêté.
- faire valider cette implantation par l'Office National des Forêts (ONF) de la Guyane, dans le cadre de son mandat de gestion du domaine forestier privé de l'État en Guyane,
- le cas échéant, demander à l'Office National des Forêts (ONF) de la Guyane de réaliser cette implantation, à charge pour l'exploitant de supporter l'ensemble des frais occasionnés par cette implantation.
- L'exploitant doit adresser au Service Prévention des Risques et Industries Extractives (PRIE), Unité Industries Extractives (UIE) de la Direction Générale des Territoires et de la Mer (DGTM) une déclaration signée informant de la date effective de commencement des travaux d'exploitation sur le site.

Par ailleurs, l'exploitant est également tenu, avant l'ouverture de travaux, de réaliser un état des lieux de type photographies aériennes recouvrant la totalité de la surface de l'AEX. Cet état des lieux est à transmettre au Service Prévention des Risques et Industries Extractives (PRIE), Unité Industries Extractives (UIE) de la Direction Générale des Territoires et de la Mer (DGTM) de la Guyane.

#### Article 1.6 : Suivi et gestion de l'exploitation minière :

L'exploitant est tenu :

- de faire élection de domicile en France ou dans un État membre de l'Union Européenne et d'en faire la déclaration au Préfet de la Guyane,
- de désigner un responsable technique de la direction des travaux dont le nom est porté à la connaissance du Préfet de la Guyane, préalablement au commencement des travaux,
- de tenir à jour les plans relatifs à l'avancement des travaux,
- de tenir à jour des registres relatifs à l'avancement des travaux, au réaménagement coordonné des secteurs exploités et aux quantités de substances extraites et vendues et d'en faire rapport chaque trimestre au préfet et au Service Prévention des Risques Industries Extractives (PRIE) de la Direction Générale des Territoires et de la Mer (DGTM) de la Guyane, le premier de ces registres devant rendre compte des quantités de mercure récupérées au cours de l'exploitation, conformément à l'article 7 du présent arrêté,
- d'établir et de communiquer au préfet et au Service Prévention des Risques et Industries Extractives (PRIE), Unité Industries Extractives (UIE) de la Direction Générale des Territoires et de la Mer (DGTM) de la Guyane (via la plate-forme numérique Camino), le mois suivant chaque trimestre civil un rapport d'activité précisant :
  - quantité d'or brut extrait (en g) ;
  - quantité de mercure récupéré (en g) (article 7 du présent arrêté) ;
  - montant des dépenses relatives à la protection de l'environnement ;
  - carburant consommé (litre) ;
  - nombre de pelles et nombre de pompes actives ;
  - effectif en personnel.

- d'établir et de communiquer au Service Prévention des Risques et Industries Extractives (PRIE), Unité Industries Extractives (UIE) de la Direction Générale des Territoires et de la Mer (DGTM) de la Guyane, chaque trimestre, un rapport de suivi environnemental du chantier précisant notamment les conditions de réhabilitation et de re-végétalisation des zones exploitées.

Article 1.7 : Tout fait, incident ou accident de nature à porter atteinte aux intérêts énumérés à l'article L.161-1 du Code Minier et L 211-1 du Code de l'Environnement doit être immédiatement porté à la connaissance du Préfet et du Directeur Générale des Territoires et de la Mer (DGTM) de la Guyane et, lorsque la sécurité publique est compromise et qu'il y a péril imminent, à celle du maire de la commune concernée.

Article 1.8 : Limitation liée à d'autres réglementations spécifiques :

La présente autorisation ne vaut pas :

- autorisation de voirie ou permis de construire pour les ouvrages et édifices nécessaires à l'exploitation des installations minières : les ouvrages et édifices restent soumis aux dispositions du Code de l'Urbanisme,
- autorisation d'ouverture de pistes qui sont soumises à l'accord formalisé de Mme la Directrice de l'Office National des Forêts (ONF) de la Guyane, sur demande de l'exploitant,
- autorisation temporaire d'occupation du domaine fluvial qui est soumise à l'accord formalisé de M. le Directeur Général des Territoires et de la Mer de la Guyane (DGTM) de la Guyane, sur demande de l'exploitant,
- déclaration, enregistrement, autorisation d'exploiter au titre de la législation relative aux Installations Classées pour la Protection de l'Environnement (ICPE), qui fait l'objet d'une procédure spécifique en application des dispositions prévues dans le livre V du Code de l'Environnement.

## TITRE II : OUVERTURE, EXÉCUTION ET ARRÊT DES TRAVAUX

ARTICLE 2 : DISPOSITIONS GÉNÉRALES

Article 2.1 : Sous réserve des prescriptions du présent arrêté et des autres dispositions réglementaires en vigueur, les installations sont situées, installées et exploitées conformément aux plans et descriptifs contenus dans le dossier de la demande d'autorisation, ainsi qu'aux caractéristiques et mesures présentées par le demandeur dans son projet soumis à examen au cas par cas.

Article 2.2 : Le détenteur de l'autorisation d'exploitation est tenu de faire connaître, sans délai, toute modification qu'il envisage d'apporter à ses travaux, à ses installations ou à ses méthodes de travail lorsqu'elle est de nature à entraîner un changement notable des données initiales du dossier de demande.

Article 2.3 : En application de l'article L531-14 du code du patrimoine, toute découverte fortuite de vestiges archéologiques au cours des travaux devra être immédiatement signalée au maire de la commune et au service de l'archéologie de la Direction Culture Jeunesse et Sports (DCJS) de la Direction Générale de la Cohésion et des Populations (DGCOP) de la Guyane .

Si la continuation des recherches présente au point de vue de la préhistoire, de l'histoire, de l'art ou de l'archéologie un intérêt public, les fouilles ne pourront être poursuivies que par l'État ou après autorisation de l'État, dans les conditions prévues dans le code du patrimoine, livre V, titre III, chapitre 1er (art. L531-15 du code du patrimoine).

Article 2.4 : La chasse et/ou la capture des espèces animales sont interdites.

Article 2.5 : Les voies de communication au sein du périmètre de l'autorisation d'exploitation sont constamment praticables et entretenues, quelles que soient les conditions météorologiques, dans le cas contraire, l'exploitant en interdit les accès par des moyens appropriés.

ARTICLE 3 : DÉFORESTATION

Article 3.1 : Les opérations de déforestation sont limitées au strict nécessaire et conformément à la convention établie par l'Office National des Forêts (ONF) de la Guyane. La bande déforestée ne doit pas excéder la largeur prévue dans le schéma d'exploitation annexé au présent arrêté (plan de phasage).

Article 3.2 : Les bois abattus ne sont pas brûlés, afin de conserver leur pouvoir de re-végétalisation naturel en fin de chantier. Ils sont utilisés comme matériaux de construction ou mis en réserve pour être utilisés pour la remise en état du site.

Article 3.3 : L'andainage des végétaux issus de la déforestation doit se faire en périphérie des zones travaillées. Les produits issus de la déforestation sont impérativement stockés, sans brûlage, le long de la bande déforestée, sans empiéter sur les parties maintenues boisées, avant leur réutilisation dans le cadre de la réhabilitation.

Article 3.4 : L'écrasement des andains en lisière de forêt est interdit pour faciliter leur démantèlement au moment de leur dispersion sur la surface des zones réhabilitées.

Article 3.5 : Lorsque des travaux mécanisés d'affouillement sont nécessaires, la couche de terre végétale est mise de côté afin d'être utilisée pour la remise en état du site. À aucun moment la terre végétale issue du décapage du gisement ne doit être utilisée pour le renforcement des digues ou le comblement du fond des bassins.

Article 3.6 : La déforestation ne doit pas s'accompagner de l'obstruction et de l'encombrement des cours d'eau.

#### ARTICLE 4 : RÉALISATION DES TRAVAUX

##### Article 4.1 : Phasage des travaux

Seuls les travaux décrits sur le schéma d'exploitation annexé au présent arrêté (plan de phasage) sont autorisés.

<b>Phase 1</b>	<b>Phase 2</b>	<b>Phase 3</b>	<b>Rehabilitation</b>
Mise en place	Exploitation 31 chantiers	24 chantiers	Re-végétalisation 24 chantiers Démantèlement des installations.
Exploitation 17 chantiers	Réhabilitation 17 chantiers	Réhabilitation 31 chantiers	Comblement des canaux de dérivation Re-végétalisation finale. + reprofilage des criques.
	Début de re-végétalisation 17 chantiers	Début de re-végétalisation 31 chantiers	<b>Réhabilitation globale.</b> <b>Récolement des travaux réalisés par la DGTM.</b>

L'exploitant n'est pas autorisé à mettre en œuvre, pour l'exploitation du chantier, plus de 3 pelles excavatrices. En cas de circonstance exceptionnelle, une pelle supplémentaire pourra être mise en œuvre après autorisation du service de l'inspection de mines du Service Prévention des Risques et Industries Extractives (PRIE), Unité Industries Extractives (UIE) de la Direction Générale des Territoires et de la Mer (DGTM) de la Guyane ; les pelles utilisées aux travaux de réhabilitation ou de déforestage ne sont pas comptabilisées dans la limitation mentionnée ci-dessus.

Les travaux sont réalisés de manière séquencée, conformément aux plans de phasage annexés au présent arrêté. L'exploitation sera séquentielle. Le réaménagement sera coordonné à l'avancement des travaux.

À partir de la mise en chantier de la phase deux (2), les travaux de réaménagement de la phase précédente sont réalisés, de manière à ne jamais avoir plus d'une phase en exploitation et une phase en cours de réaménagement.

Les travaux de comblement des bassins et de réhabilitation sont réalisés à la fin de l'exploitation de la phase 1, exclusivement en saison sèche et dans des conditions interdisant la diffusion de matières en suspension dans le milieu naturel au-delà des seuils de rejet visés à l'article 5.4 du présent arrêté.

##### Article 4.2 : Gestion du chantier

Les digues des bassins d'exploitation et de décantation sont compactées avec des matériels permettant de garantir leur stabilité physique en toute circonstance. Les digues des bassins sont d'une hauteur suffisante pour permettre de limiter les phénomènes d'érosion et de ravinement et pour limiter les risques de pollution par submersion du chantier. Préalablement à la réalisation des ouvrages et aménagements du chantier, l'exploitant rédige une procédure détaillée relative à la gestion d'une pollution constatée due au lessivage des digues par les eaux de ruissellement.

Cette procédure est consultable à tout moment par les inspecteurs en charge des mines de la Direction Générale des Territoires et de la Mer (DGTM) de la Guyane .



L'exploitant désigne, a minima, une personne en charge de la surveillance quotidienne de l'état des digues (stabilité, compactage, hauteur, fissures, signes d'effondrement, même partiels, d'érosion ou de ravinement résultant du lessivage par ruissellement des eaux météoriques, résistance à l'effet de vague, de débordement et des passages de véhicules et engins divers). La personne qui procède au contrôle consigne les constatations sur un registre prévu à cet effet.

#### ARTICLE 5 : PRÉVENTION DE LA POLLUTION

##### Article 5.1 : Généralités

La mine et les installations de traitement des matériaux sont exploitées de manière à limiter l'impact sur l'environnement, notamment par la mise en œuvre de techniques propres.

L'exploitant prend toutes les dispositions nécessaires, dans la conduite de l'exploitation, pour limiter l'impact visuel, les risques de pollution des eaux, de l'air ou des sols et les nuisances occasionnées par le bruit et les vibrations.

L'ensemble du site et ses abords placés sous le contrôle de l'exploitant sont maintenus en bon état de propreté.

Les voies de circulation internes et aires de stationnement des véhicules sont aménagées et entretenues pour limiter la formation de zones boueuses susceptibles d'impacter les cours d'eau.

##### Article 5.2 : Limitation de la pollution des eaux

Les bassins de décantation et les zones de travail sont distincts des cours d'eau.

Les berges des bassins de décantation doivent être de hauteur suffisante pour éviter, en cas de forte pluie, tout débordement.

Les travaux d'aménagement et d'exploitation sont réalisés de façon à limiter la mise en suspension des argiles et leurs transferts dans le milieu naturel.

Lorsque les travaux nécessitent l'utilisation d'eau, celle-ci est utilisée en circuit fermé, hors phase de constitution du stock nécessaire au fonctionnement de l'exploitation.

##### Article 5.3 : Prélèvements d'eau dans le milieu naturel

Les prélèvements d'eau dans le milieu naturel en vue des travaux d'exploitation sont limités à la constitution du stock d'eau nécessaire au fonctionnement en circuit fermé de l'installation de lavage des matériaux.

Les prélèvements d'eau dans le cours d'eau se font sans rabattre significativement le niveau de l'eau dans la crique. La lame d'eau ne doit pas être rabaissée artificiellement sous la cote de 10 centimètres par rapport à la cote initiale.

Les prélèvements d'eau sont interdits s'ils ne permettent pas de maintenir dans le lit du cours d'eau un débit minimal garantissant en permanence la vie aquatique.

Une règle de mesure du niveau est installée dans le lit mineur, à l'aval immédiat de l'exploitation et après le canal de dérivation, permettant la lecture instantanée du niveau d'eau.

##### Article 5.4 : Eaux de ruissellement

Les eaux de ruissellement ne rejoignent pas le cours d'eau avant d'avoir subi la décantation nécessaire.

Les zones exploitées doivent être protégées des crues annuelles des cours d'eau par des aménagements adaptés (rehausse des dames ou digues de bassins), qui doivent être retirés après exploitation.

Les bassins de décantation (ou tout système équivalent) doivent être creusés à sec préalablement au décapage des surfaces prévues à l'exploitation.

**Le recours à la technique de la lance à eau sous pression pour le décapage de la couche supérieure non minéralisée est interdit.**

Si un rejet des eaux des zones de travail vers le milieu naturel s'avère nécessaire, il sera réalisé en un point aménagé après que les eaux aient subi un traitement adéquat pour respecter les normes de rejet définies ci-après :

- la teneur en Matières En Suspension Totale (MEST) des eaux rejetées dans le milieu naturel doit être inférieure à 35 mg/l (norme en vigueur),

- l'augmentation de la teneur en Matières En Suspension (MES) des cours d'eau entre l'entrée et la sortie du périmètre du titre minier doit être inférieure à 25 % de la teneur amont, sans pouvoir dépasser 35 mg/l (norme en vigueur).

Ces valeurs limites doivent être respectées pour tout prélèvement instantané, quelle que soit la saison.

L'exploitant procède mensuellement et à chaque phase d'avancement de chantier nécessitant la création d'une dérivation ou le déplacement de l'unité gravimétrique, à des prélèvements d'eau aux fins d'analyses de la turbidité du ou des cours d'eau, dans la ou les criques traversant le site, en amont et en aval de l'AEX, suivant un protocole de prélèvement validé par la Direction Générale des Territoires et de la Mer (DGTM), dans le mois suivant la publication du présent arrêté. En cas d'écart supérieur à 25 % entre les résultats relevés entre l'amont et l'aval, une mesure des Matières En Suspension (MES) sera effectuée.

Les résultats sont consignés dans un registre tenu à la disposition de l'inspecteur.

L'exploitant informe sans délai le Service Prévention des Risques et Industries Extractives (PRIE), Unité Industries Extractives (UIE) de la Direction Générale des Territoires et de la Mer (DGTM) de la Guyane de toute anomalie constatée dans le cadre de ces prélèvements.

En tout état de cause, une première mesure de la turbidité et des Matières En Suspension (MES) sera réalisée avant le début des travaux d'exploitation. Les résultats seront communiqués au Service Prévention des Risques Industries Extractives (PRIE), Unité Industries Extractives (UIE) de la Direction Générale des Territoires et de la Mer (DGTM) de la Guyane, dès leur réception.

Le Service Prévention des Risques Industries Extractives (PRIE), Unité Industries Extractives (UIE) de la Direction Générale des Territoires et de la Mer (DGTM) de la Guyane peut demander, en tant que de besoin, la mesure, par un laboratoire agréé choisi par l'exploitant, de paramètres supplémentaires.

Le rejet de substances dangereuses ou polluantes (carburants, huiles, mercure...) dans le milieu aquatique est interdit.

La Direction Générale des Territoires et de la Mer (DGTM) peut procéder en tant que de besoin, à des prélèvements d'eau aux fins d'analyses. Les frais d'analyses sont à la charge de l'exploitant.

#### Article 5.5 : Détournement du cours d'eau

L'autorisation de dérivation est limitée aux cours d'eau identifiés sur le schéma de gestion des eaux porté au dossier de demande et décrit dans l'annexe au présent arrêté à **l'exception des cours d'eau dont la largeur moyenne de pleins bords est supérieure ou égale à 7,5 mètres.**

**La largeur du cours d'eau n'étant pas supérieure ou égale à 7,50 mètres :**

- **Le détournement du cours d'eau est autorisé ;**
- **Toute exploitation dans le lit mineur de la crique est autorisé.**

Le nouveau bief doit être creusé à sec, de l'amont vers l'aval.

La pente moyenne de radier des nouveaux biefs doit être régulière.

La mise en eau du nouveau bief doit être effectuée progressivement : dérivation partielle le premier jour sans fermeture de la crique, puis totale le jour suivant.

Toute création de canal doit éviter d'accentuer les phénomènes d'érosion :

- lors de la mise en communication des bassins en privilégiant un dispositif en quinconce,
- lors du détournement de portions du cours d'eau naturel, en évitant de créer des sections rectilignes supérieures à 50 mètres et en proscrivant des biefs aux berges verticales.

Les dimensions du canal de dérivation de la crique sont sur toute la longueur, de section trapézoïdale. Elles devront permettre une hauteur d'eau de 10 centimètres, au minimum, afin d'assurer le continuum écologique pour le passage des poissons.

#### Article 5.6 : Ravitaillement des engins et aires de stockage des carburants

Toutes les dispositions sont prises pour que le stockage et l'utilisation des liquides et matières susceptibles de créer une pollution des eaux ou des sols se fassent dans des conditions préservant l'environnement.

Le ravitaillement des engins du chantier avec tous fluides susceptibles de créer une pollution des sols ou des eaux est opéré soit manuellement, soit au moyen de matériels nécessitant une action continue de l'opérateur.

Les huiles usagées et les hydrocarbures sont obligatoirement conditionnés dans des fûts étanches et entreposés sur des aires de stockage étanches équipées d'un dispositif de rétention des fuites éventuelles.

La capacité de rétention ne doit pas pouvoir être vidangée par gravité, ni par pompe à fonctionnement automatique.

En cas d'accident, épandage, égouttures, les produits et substances récupérés, souillés ou non, ne peuvent être ni rejetés au milieu naturel ni abandonnés et doivent être soit réutilisés, soit éliminés comme les déchets.

Tout entreposage d'un liquide susceptible de créer une pollution des eaux ou des sols est associé à une capacité de rétention dont le volume est au moins égal à la plus grande des deux valeurs suivantes :

- 100 % de la capacité du plus grand réservoir,
- 50 % de la capacité des réservoirs associés.

Cette disposition ne s'applique pas aux bassins de traitement des eaux résiduaires.

Pour les stockages de récipients de capacité unitaire inférieure ou égale à 250 litres, la capacité de rétention est au moins égale à :

- dans le cas de liquides inflammables, à l'exception des lubrifiants, 50 % de la capacité totale des fûts,
- dans les autres cas, 20 % de la capacité totale des fûts,
- dans tous les cas, 800 litres minimum ou égale à la capacité totale lorsque celle-ci est inférieure à 800 litres.

La capacité de rétention est étanche aux produits qu'elle pourrait contenir et résiste à l'action physique et chimique des fluides. Il en est de même pour son dispositif d'obturation qui est maintenu fermé.

L'étanchéité du (ou des) réservoir(s) associé(s) doit pouvoir être contrôlée à tout moment.

Les produits récupérés en cas d'accident ne peuvent être rejetés mais éliminés comme les déchets.

Les réservoirs ou récipients contenant des produits incompatibles ne sont pas associés à une même rétention.

Le stockage des liquides inflammables, ainsi que des autres produits, toxiques, corrosifs ou dangereux pour l'environnement, n'est autorisé sous le niveau du sol que dans des réservoirs en fosse maçonnée, ou assimilés, et pour les liquides inflammables, dans les conditions énoncées ci-dessus.

Le stockage et la manipulation de produits dangereux ou polluants, solides ou liquides (ou liquéfiés) sont effectués sur des aires étanches et aménagées pour la récupération des fuites éventuelles.

Les stockages des déchets susceptibles de contenir des produits polluants sont réalisés sur des aires étanches et aménagées pour la récupération des eaux de ruissellement

Article 5.7 : Des installations sanitaires adaptées sont réalisées et conçues de façon à ne pas créer de pollution bactériologique du milieu hydraulique superficiel et ne pas porter atteinte à la santé des personnes.

Le rejet d'eaux usées contenant des eaux vannes dans le milieu hydraulique superficiel est interdit sauf si ces eaux ont subi un traitement complet et qu'il n'est pas possible de les infiltrer dans le sol.

Ces installations devront être situées en aval du puits, par rapport à l'écoulement des eaux superficielles (crique, eau de pluie).

Article 5.8 : Les éventuelles voies d'accès créées ne traversent pas un périmètre de protection d'un captage d'eau potable et, en l'absence de périmètre défini, le bassin versant d'un captage d'eau superficielle (sauf en cas d'autorisation par l'autorité compétente en matière de santé).

#### ARTICLE 6 : TRAITEMENT ET ÉLIMINATION DES DÉCHETS

Toutes dispositions sont prises pour limiter les quantités de déchets produits, notamment en effectuant toutes les opérations de valorisation possibles. Les diverses catégories de déchets non biodégradables sont collectées séparément puis valorisées ou éliminées vers des installations dûment autorisées à cet effet.

Les déchets sont entreposés dans des conditions prévenant les risques de pollution (envols, infiltrations, prolifération de rongeurs et insectes...).

**Tout brûlage à l'air libre est interdit.**

L'exploitant doit être en mesure de justifier, auprès des inspecteurs de l'Environnement chargés de la police des mines, de l'élimination des déchets conformément aux prescriptions du présent article. Les documents justificatifs sont conservés trois (3) ans.

Article 6.1 : L'exploitant doit stocker les déchets produits dans l'attente de leur élimination, dans des conditions assurant toute sécurité et ne présentant pas de risque de pollution.

Article 6.2 : Les déchets biodégradables doivent être enfouis dans des fosses suffisamment profondes. Les déchets doivent être régulièrement recouverts.

Ces fosses devront être situées en aval du puits d'alimentation en eau potable, et à une distance supérieure à 35 mètres par rapport à l'écoulement des eaux superficielles (crique, eau de pluie).

Article 6.3 : Les huiles usagées sont évacuées du site et confiées à un ramasseur agréé.

Article 6.4 : Les déchets non-biodégradables (verre, plastique), ainsi que les déchets métalliques (fûts vides, pièces mécaniques usagées...) sont regroupés et régulièrement évacués vers des installations dûment autorisées à cet effet pour valorisation (décharge contrôlée, incinération, recyclage...).

#### ARTICLE 7 : PRESCRIPTIONS APPLICABLES À LA GESTION DU MERCURE

Article 7.1 : L'utilisation du mercure pour l'exploitation aurifère est strictement interdite.

Article 7.2 : L'exploitant doit prendre toutes les dispositions pour assurer la gestion du mercure récupéré au cours de l'exploitation.

Article 7.3 : Le mercure récupéré dans les sols doit être stocké sur le site d'exploitation dans des conditions qui évitent toute dissémination dans le milieu naturel.

Article 7.4 : Le local de stockage du mercure est maintenu fermé à clé. La quantité stockée doit être vérifiable à tout moment par les inspecteurs de l'Environnement chargés de la police des mines.

Article 7.5 : L'exploitant doit tenir un registre à jour indiquant la nature, la quantité d'amalgame et de mercure souillé ainsi que la destination du mercure évacué. Cet état est tenu à la disposition des inspecteurs de l'Environnement chargés de la police des mines .

Article 7.6 : Tout amalgame ou cassave récupéré sur le site d'exploitation doit faire l'objet d'un traitement dans une installation dûment autorisée.

Article 7.7 : Tout mercure souillé, considéré comme déchet, doit être évacué vers un centre de traitement de déchets dûment autorisé. À cet effet, il sera établi un bordereau de suivi de déchet qui sera transmis à la Direction Générale des Territoires et de la Mer (DGTM) avec le rapport trimestriel d'activité défini à l'article 1.6 du présent arrêté.

### **TITRE III : DISPOSITIONS GÉNÉRALES RELATIVES A LA SANTÉ ET A LA SÉCURITÉ**

#### ARTICLE 8 : PRÉVENTION DES MALADIES ET SÉCURITÉ AU TRAVAIL

##### Article 8.1 : Prévention des maladies vectorielles

Toutes dispositions sont prises pour prévenir les maladies vectorielles.

La base vie est établie sur une aire dégagée si possible sur le flanc des collines et régulièrement entretenue. L'aménagement du site et les installations sont conçus de manière à ne pas générer d'eaux stagnantes (gîtes larvaires).

Des moustiquaires imprégnées sont mises à disposition des employés. Les planches, moustiquaires, pièces de tissus ou autres matériaux constituant les parois des carbets sont régulièrement traitées par des insecticides rémanents a minima tous les quatre (4) mois. La date du dernier traitement est affichée sur chaque structure bâtie.

Un membre du personnel doit vérifier quotidiennement que l'eau contenue dans les bidons, y compris celle réservée aux besoins en lessive, ne comporte pas de larves de moustiques.

En cas d'introduction de poissons dans les bassins de décantation, les espèces exogènes sont strictement interdites.

Le personnel est vacciné contre la fièvre jaune.

## Article 8.2 : Alimentation en eau potable

### Article 8.2.1 : Qualité

Le détenteur de l'autorisation d'exploitation s'assure que l'eau destinée à l'alimentation du personnel, y compris pour la préparation et la conservation des aliments, est propre à la consommation conformément à l'article L. 1321-1 du Code de la Santé Publique.

L'eau distribuée doit être désinfectée (eau de javel...) et/ou filtrée (bougies poreuses...) de manière à garantir la qualité bactériologique de l'eau.

L'exploitant veille au bon fonctionnement et à l'entretien des systèmes de production, de traitement et de distribution, il est responsable de la qualité de l'eau utilisée. Il procède à ses frais au minimum une fois par an à une analyse de type P1, par un laboratoire agréé par le ministère chargé de la santé, pour vérifier la qualité de l'eau (En Guyane l'Institut Pasteur est agréé pour ce type d'analyses).

Une copie de ces résultats sera envoyée à l'Agence Régionale de Santé (ARS) de la Guyane (ars-guyane-eau@ars.sante.fr)

Si des analyses révèlent une contamination bactériologique, toute procédure technique devra être mise en œuvre par l'exploitant pour garantir le retour à la conformité de l'eau distribuée. Il pourra être effectué un nouveau contrôle par l'administration à la charge de l'exploitant.

L'administration peut procéder lors d'un contrôle à des prélèvements d'eau. Les frais d'analyse sont à la charge de l'exploitant.

### Article 8.2.2 : Captages et équipements

Dans le cas d'installation de captage d'eau sur site, celle-ci, puits ou forage, est complètement étanche vis-à-vis des intrusions d'animaux (y compris les moustiques) et/ou des eaux de surface. Pour la protection contre les eaux de pluie, une structure au minimum de type carbet est installée au-dessus de l'ouvrage. Le sol est aménagé en pente descendante autour de l'ouvrage de façon à drainer les eaux de ruissellement et les eaux issues de la toiture du carbet loin de l'ouvrage.

Le puits ou le forage est situé hors d'une zone inondable à au moins 35 mètres et de préférence à l'amont de toutes sources de contamination : sanitaires, installations d'assainissement, réservoirs de combustibles (essence, fioul, gasoil), stockage de produits chimiques...

Un périmètre de protection immédiate du captage de 5mx5m est créé autour du point de captage. Ce périmètre est protégé de toute intrusion par une clôture efficace ou tout autre dispositif équivalent.

Les puits, canalisations et réservoirs et, d'une manière générale, tous les matériaux et objets entrant en contact avec l'eau destinée à la consommation humaine conformes aux dispositions de l'article R. 1321-48. L'utilisation de bois traité ou de récipients ayant contenu des produits chimiques est strictement interdite.

#### Article 8.2.2.1 : Dans le cas d'un puits

- les parois enfoncées du puits sont consolidées et étayées sur les 50 premiers centimètres et les rebords du puits doivent s'élever à 30 centimètres au-dessus de la surface du sol,
- un capot étanche couvre la totalité de l'ouverture de l'ouvrage.

#### Article 8.2.2.2 : Dans le cas d'un forage

- un massif filtrant est disposé sur toute la longueur du tubage et les 100 premiers centimètres en dessous de la surface doivent être cimentés,
- il est créé une plate-forme cimentée d'au moins 3 m<sup>2</sup> au droit de l'ouvrage et le tubage dépasse d'au moins 50 centimètres cette plate-forme.

### Article 8.2.3 : Stockage de l'eau de consommation

En cas de traitement par chloration, le traitement de l'eau se fait directement dans le réservoir après chaque remplissage. Pour un réservoir de 1000 litres, la quantité de chlore à 9° est de 3 cuillères à soupe, soit 15 millilitres.

### Article 8.2.4 : Protection des captages dans la zone

Toutes les dispositions sont prises pour que les voies d'accès ne traversent pas un périmètre de protection d'eau potable.

#### Article 8.2.5 : Abandon d'un captage

A la fin de l'exploitation et lors de la réhabilitation du site tout sondage, forage, puits, ouvrage souterrain abandonné est comblé par des techniques appropriées permettant de garantir l'absence de circulation d'eau entre les différentes nappes d'eau souterraine contenues dans les formations géologiques aquifères traversées et l'absence de transfert de pollution.

#### Article 8.3 : Protection des travailleurs

L'exploitant doit se conformer à toutes les prescriptions législatives et réglementaires concernant l'hygiène et la sécurité des travailleurs contenues dans le Code Minier et le Code du travail – et applicables en l'espèce aux opérations menées sur la mine.

Les travaux en fouille ne pourront avoir lieu que si les parois ne présentent pas de risques d'éboulement ou si des moyens de protection sont utilisés.

#### Article 8.4 : Prévention des nuisances sonores

Les installations bruyantes (groupes électrogènes) doivent être positionnées et entretenues de manière à ne pas être source de nuisances sonores pour le personnel.

#### Article 8.5 : Moyens de lutte contre l'incendie

Les installations sont pourvues d'équipements de lutte contre l'incendie adaptés et conformes aux normes en vigueur. Ces matériels sont maintenus en bon état et vérifiés au moins une fois par an.

### TITRE IV : ARRÊT DES TRAVAUX – RÉHABILITATION DU SITE

#### ARTICLE 9 : RÉHABILITATION DU SITE APRÈS TRAVAUX

Article 9.1 : L'exploitant doit mettre en place, dès le début de son exploitation, un programme détaillé de re-végétalisation (choix des espèces végétales locales retenues), nombre de plants issus des boutures ou semis, densité prévue entre 30 et 100 % de la surface totale travaillée, lieu privilégié des plantations : berges stabilisées du cours d'eau, zones suffisamment ou insuffisamment amendées...).

Avant la fin du premier trimestre d'exploitation, l'exploitant doit réaliser un calendrier de planification des opérations de re-végétalisation accompagné d'un plan de masse au 1/500<sup>ème</sup> de la configuration du terrain. Ce calendrier est communiqué au Service Prévention des Risques Industries Extractives (PRIE), Unité Industries Extractives (UIE) de la Direction Générale des Territoires et de la Mer (DGTM) de la Guyane.

Article 9.2 : Toute mise en œuvre d'un chantier d'exploitation doit intégrer une réhabilitation au fur et à mesure de l'avancement des activités. Cette réhabilitation doit être menée conformément aux dispositions ci-dessous afin de favoriser une bonne re-végétalisation.

Article 9.3 : Afin d'optimiser les capacités régénératrices de la biomasse mise en stock, ainsi que celles des terres de surface, le délai entre l'exploitation d'un secteur et sa réhabilitation ne doit pas excéder douze (12) mois, à l'exception des phases 1 et 2 qui feront l'objet d'une réhabilitation conjointe. Ces opérations doivent profiter des périodes sèches favorables aussi bien pour les travaux de terrassement que l'assainissement du site.

Article 9.4 : Le comblement des bassins est réalisé en respectant, au mieux, la stratification originelle du sol : les résidus de lavage du minerai (blocs rocheux, graviers, sables...) doivent être installés au fond du bassin, ensuite la saprolite et pour finir les horizons de surface et les débris végétaux résultant de la déforestation mis en stock.

Si le comblement de certains bassins s'avère insuffisant, mais également pour ceux qui resteront ouverts (ceux mis en communication avec le cours d'eau), les sommets de talus doivent être cassés et réglés afin de les sécuriser. La topographie du terrain après remblaiement doit se rapprocher, autant que faire se peut, de celle du terrain originel.

**Aucune excavation ou bassin fermé ne doit subsister.**

Article 9.5 : Afin de contrôler les phénomènes d'érosion, la remise en forme des terrains doit maintenir une légère pente favorisant un bon drainage, tout en respectant des pentes n'excédant pas 3 %.

Article 9.6 : L'assainissement du site doit se faire en raccordant les bassins entre eux, de l'aval à l'amont, puis à la crique laissée en place, au fur et à mesure de leur décantation, sans dépasser les valeurs de rejets prévues à l'article 5.4 du présent arrêté.

Article 9.7 : Les horizons de surface mis en stock doivent être travaillés à sec, et régalez sur l'ensemble de la surface.

Article 9.8 : Les andains issus de la déforestation du site et situés en périphérie de celui-ci, sont démantelés et les principaux éléments (troncs, souches, houppiers) ramenés sur les parties terrassées exemptes de tout îlot de végétation antérieur ou postérieur aux travaux.

Article 9.9 : Les installations fixes et les matériels ainsi que les déchets résiduels doivent être évacués à la fin des travaux.

Article 9.10 : La réhabilitation du site ainsi effectuée doit faire l'objet d'une re-végétalisation assistée conformément aux prescriptions de l'article 9.1. L'utilisation, dans le cadre de la re-végétalisation, d'espèces exotiques invasives ou envahissantes est strictement interdite. **La plantation d'Acacia mangium est strictement interdite.**

Les dispositions de l'arrêté du 1<sup>er</sup> avril 2019 relatif à la prévention de l'introduction et de la propagation des espèces végétales exotiques envahissantes sur le territoire de la Guyane – interdiction de toutes activités portant sur des spécimens vivants s'appliquent.

#### ARTICLE 10 : PROCÉDURE D'ARRÊT DES TRAVAUX

Article 10.1 : Trois (3) mois avant l'arrêt définitif des travaux d'exploitation, le pétitionnaire adresse une déclaration d'arrêt des travaux miniers ainsi qu'un mémoire sur l'état du site, au Directeur Général des Territoires et de la Mer (DGTM) de la Guyane.

Ce mémoire précise les mesures prises et prévues pour assurer, en fin d'exploitation, la protection des intérêts énumérés à l'article L. 161-1 du Code Minier et à l'article L 211-1 du code de l'Environnement.

Il comporte en particulier :

- un état photographique,
- un plan des travaux et installations dont l'arrêt ou la fin d'utilisation est prévu,
- un plan de masse précisant la configuration des terrains (bassins, « tailing », terrains nus, terrains naturellement re-colonisés par la végétation, forêt laissée en place) à l'échelle adéquate ainsi que la situation de la crique,
- une proposition de réhabilitation finale détaillant sur le même plan les zones à travailler et les méthodes envisagées pour respecter les prescriptions édictées à l'article 9 ci-dessus et pour assurer la protection des intérêts visés à l'article 10.1 du présent arrêté.

Article 10.2 : Lorsque les travaux de réhabilitation du site minier ont été exécutés, il en est donné acte à l'exploitant, après que le Service Prévention des Risques Industries Extractives (PRIE), Unité Industries Extractives (UIE) de la Direction Générale des Territoires et de la Mer (DGTM) de la Guyane ait procédé à leur récolement.

Article 10.3 : Toute infraction aux prescriptions relatives aux conditions de remise en état constitue après mise en demeure un délit conformément aux dispositions de l'article L.514-11 du Code de l'Environnement.

## CHAPITRE V : DISPOSITIONS ADMINISTRATIVES

#### ARTICLE 11 : CESSION, AMODIATION, LOCATION

La présente autorisation d'exploitation (AEX) ne peut donner lieu à cession, amodiation ou location et n'est pas susceptible d'hypothèque.

#### ARTICLE 12 : RETRAIT DE L'AUTORISATION D'EXPLOITATION

Le non-respect des dispositions de l'article 11 ci-dessus et des prescriptions des titres I, II et III du présent arrêté entraîne, après mise en demeure non suivie d'effet dans un délai de deux (2) mois, le retrait de l'autorisation d'exploitation conformément à l'article L. 611-15 du Code Minier.



ARTICLE 13 : SANCTIONS

Sans préjudice des sanctions de toute nature prévues par les règlements en vigueur, toute infraction aux dispositions du présent arrêté est passible des sanctions prévues aux articles L. 512-1 et L. 512-5 du Code Minier.

ARTICLE 14 : PUBLICITÉ

Le présent arrêté est notifié intégralement à l'intéressé.

Une copie de cet arrêté est affichée en permanence, de façon visible dans l'installation par les soins de l'exploitant.

Un extrait de cet arrêté est publié aux frais du pétitionnaire, dans un journal diffusé localement.

Une copie de cet arrêté est déposée à la mairie de Saint-Laurent-Du-Maroni pour y être consultée par le public, sur simple demande.

ARTICLE 15 : VOIES DE RECOURS

Dans les deux (2) mois à compter de sa notification – pour le tiers intéressé – ou, de sa publication – pour les personnes ayant à agir – au recueil des actes administratifs des services de l'État en Guyane, le présent arrêté peut faire l'objet de recours amiable et contentieux :

- un recours gracieux est à adresser à M. le préfet de la région Guyane – Rue FIEDMOND – BP 7008 – 97 307 Cayenne Cédex.
- un recours contentieux est à adresser à M. le président du tribunal administratif – 7 rue Schoelcher – BP 5030 – 97 305 Cayenne Cédex.

Tout recours amiable (recours gracieux) doit être adressé en recommandé avec accusé de réception.

L'exercice d'un recours amiable a pour effet d'interrompre le délai de recours contentieux. Le délai recommence à courir à compter de la réception du rejet explicite ou implicite (en l'absence de réponse de l'administration au terme du même délai de deux (2) mois, la décision est juridiquement qualifiée de rejet implicite).

ARTICLE 16 : EXÉCUTION

Le Secrétaire Général des Services de l'État de la Guyane, le maire de la commune de Saint-Laurent-Du-Maroni, le Directeur Général des Territoires et de la Mer (DGTm) de la Guyane et l'exploitant sont chargés, chacun en ce qui le concerne, de l'exécution du présent arrêté qui est publié, par extrait, au recueil des actes administratifs des services de l'État en Guyane.

A Cayenne, le 19 JULI 2023

Le Préfet,

Pour le préfet, le sous-préfet  
secrétaire général des services de l'État

1

Mathieu GATINEAU

Copies :

ONF 1  
Intéressé 1  
Mairie de Saint-Laurent-Du-Maroni



## Annexe 1 de l'arrêté n°

### Positionnement du titre minier

(Coordonnées géographiques UTM 22 dans le système géodésique RGFG95)

Périmètre d'autorisation (PA) : Polygone d'une superficie de 1 km<sup>2</sup> :

Points	X	Y
1	183465.648	564807.497
2	183964.067	564847.227
3	184122.985	562853.551
4	183624.566	562813.821

Périmètre d'exploitation (PE) / Surface totale déforestée : Polygone d'une superficie de 20 ha :

Points	X	Y
1	183791	564822
2	183815	564788
3	183843	564745
4	183860	564678
5	183908	564572
6	183913	564516
7	183908	564423
8	183888	564362
9	183853	564305
10	183787	564254
11	183747	564212
12	183715	564173
13	183665	564102
14	183638	564063
15	183622	564024
16	183616	563976
17	183634	563909
18	183647	563884
19	183665	563849
20	183686	563793
21	183705	563760
22	183742	563732
23	183767	563713
24	183789	563711
25	183815	563705

VU pour être annexé à l'arrêté

n°

du

Pour le préfet, le sous-préfet  
secrétaire général des services de l'État

Mathieu GATINEAU

18/33

## Annexe 1 de l'arrêté n°

26	183842	563718
27	183846	563729
28	183854	563755
29	183867	563788
30	183884	563829
31	183903	563874
32	183917	563898
33	183939	563948
34	183980	564015
35	184007	564041
36	184016	563992
37	183986	563927
38	183985	563880
39	183952	563806
40	183932	563770
41	183918	563708
42	183921	563649
43	183912	563612
44	183905	563574
45	183909	563545
46	183928	563498
47	183938	563443
48	183942	563386
49	183939	563337
50	183943	563301
51	183945	563253
52	183946	563239
53	183949	563222
54	183960	563203
55	183977	563144
56	183990	563090
57	183985	563029
58	183975	562995
59	183968	562957
60	183971	562919
61	183998	562846

VU pour être annexé à l'arrêté

n°

du

**Le préfet**  
Pour le préfet, le sous-préfet  
secrétaire général des services de l'État

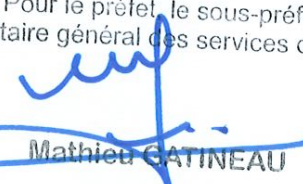
  
Mathieu GATINEAU

19/33

### Annexe 1 de l'arrêté n°

62	183889	562837
63	183876	562906
64	183880	562968
65	183880	563011
66	183879	563061
67	183881	563106
68	183880	563131
69	183865	563185
70	183863	563244
71	183862	563310
72	183860	563377
73	183860	563436
74	183835	563489
75	183811	563537
76	183796	563561
77	183779	563586
78	183746	563621
79	183695	563675
80	183650	563711
81	183613	563743
82	183590	563771
83	183587	563796
84	183595	563825
85	183607	563844
86	183602	563865
87	183579	563884
88	183555	563914
89	183536	563943
90	183533	563980
91	183530	564010
92	183529	564042
93	183533	564067
94	183560	564118
95	183583	564159
96	183609	564201
97	183638	564226

VU pour être annexé à l'arrêté

n°

du

Le préfet  
 Pour le préfet, sous-préfet  
 secrétaire général des services de l'État

*(Signature)*  
**Mathieu CATINEAU**



### Annexe 1 de l'arrêté n°

98	183671	564255
99	183699	564292
100	183744	564357
101	183759	564388
102	183766	564424
103	183776	564460
104	183781	564505
105	183785	564545
106	183777	564597
107	183768	564639
108	183759	564667
109	183750	564696
110	183740	564721
111	183715	564736
112	183674	564751
113	183633	564768
114	183589	564807
115	183791	564822

VU pour être annexé à l'arrêté

n°  
du

Le préfet  
Pour le préfet, le sous-préfet  
secrétaire général des services de l'État

  
Mathieu CATINEAU

21/33

Annexe 1 de l'arrêté n°

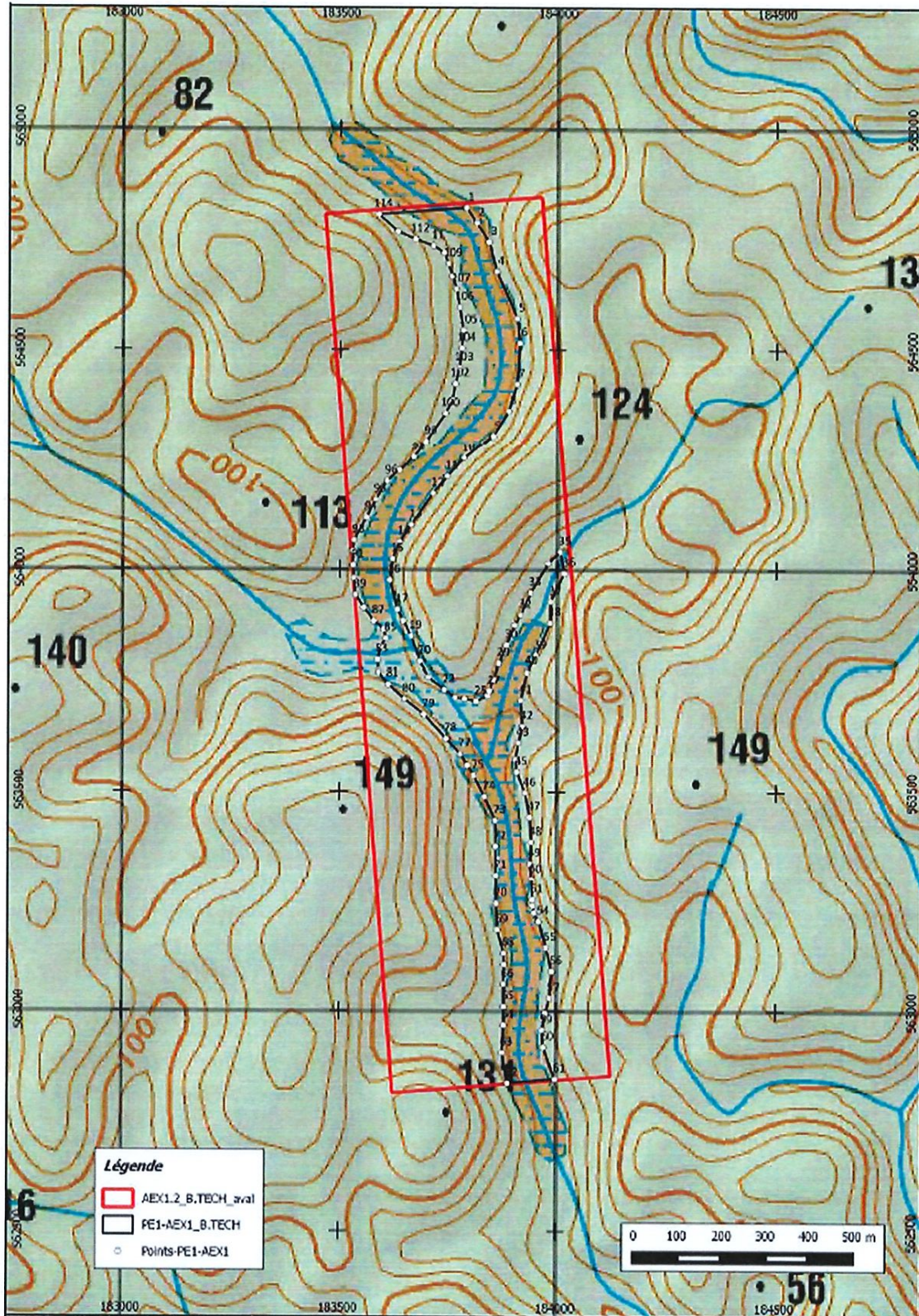

Périmètre d'exploitation

VU pour être annexé à l'arrêté

n°

du

Le préfet  
secrétaire général des services de l'État

*Mathieu GAZNEAU*  
Mathieu GAZNEAU



## Annexe 2 de l'arrêté n°

Phase 1	Phase 2	Phase 3	Rehabilitation
Mise en place	Exploitation 31 chantiers	24 chantiers	Re-végétalisation 24 chantiers Démantèlement des installations.
Exploitation 17 chantiers	Réhabilitation 17 chantiers	Réhabilitation 31 chantiers	Comblement des canaux de dérivation Re-végétalisation finale. + reprofilage des criques.
	Début de re-végétalisation 17 chantiers	Début de re-végétalisation 31 chantiers	<b>Réhabilitation globale.</b> <b>Récolement des travaux réalisés par la DGM.</b>

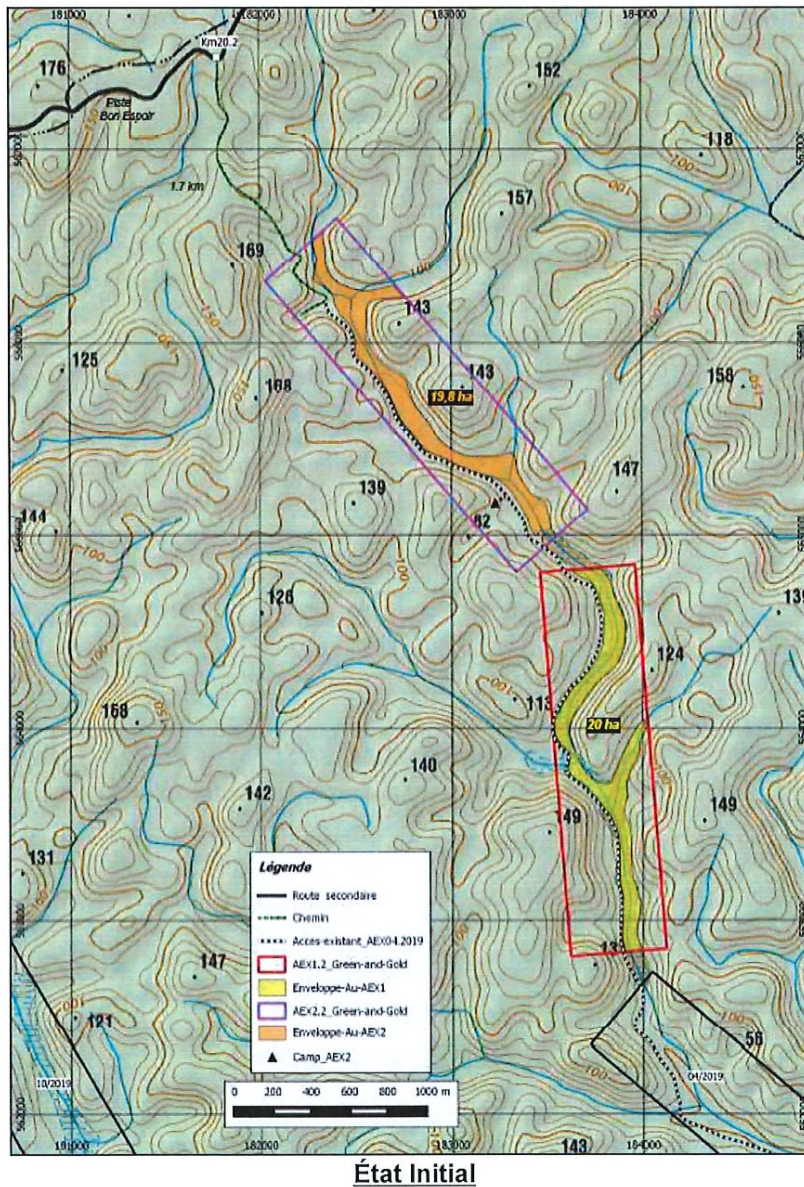

VU pour être annexé à l'arrêté

n°

du

**Le préfet**  
Pour le préfet, le sous-préfet  
secrétaire général des services de l'État

**Mathieu GATINEAU**

Annexe 2 de l'arrêté n°

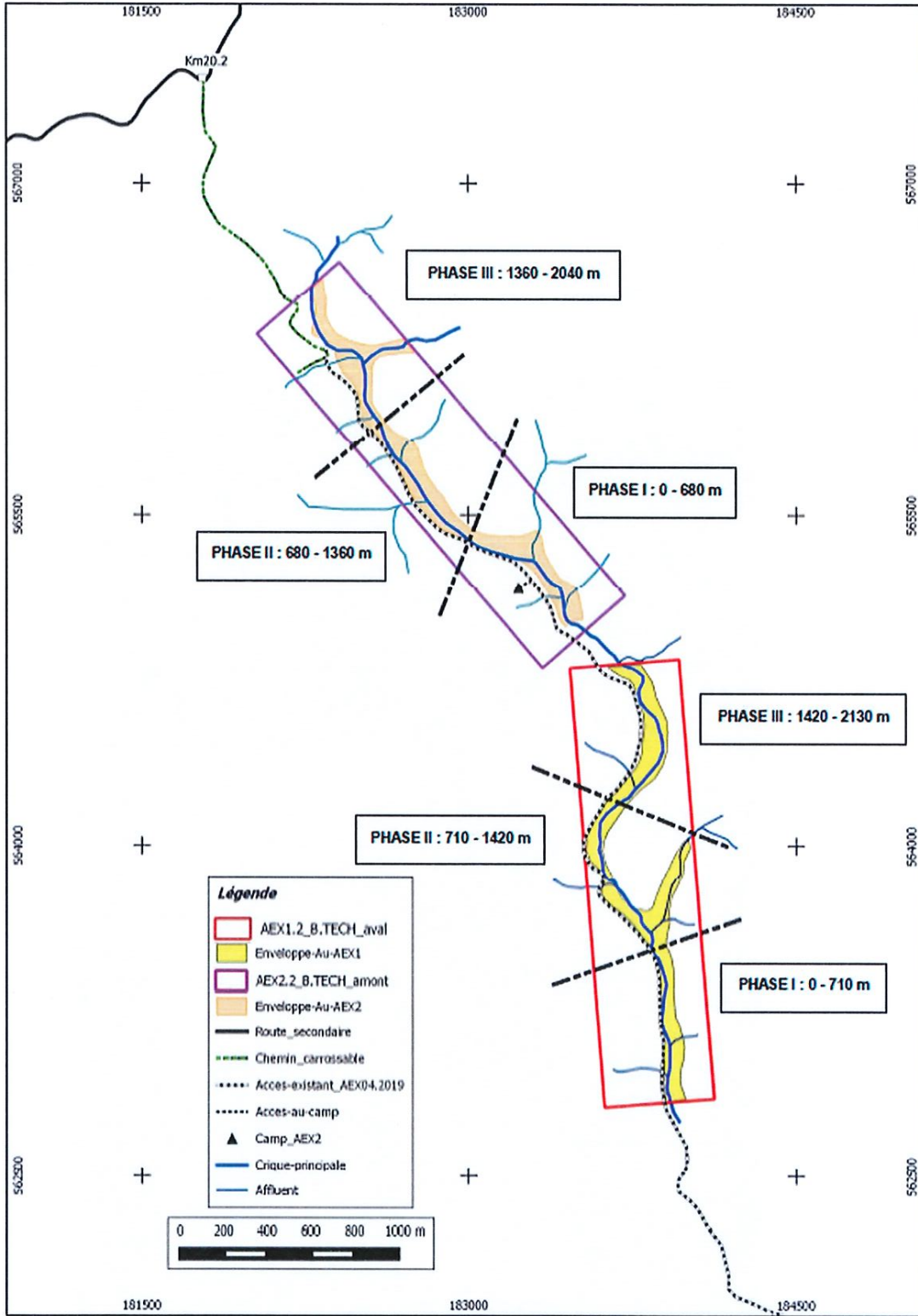

Phasage de l'exploitation

VU pour être annexé à l'arrêté

n°

du

Pour le Préfet, sous-préfet  
secrétaire général des services de l'État

*Mathieu CARTINEAU*



Annexe 2 de l'arrêté n°

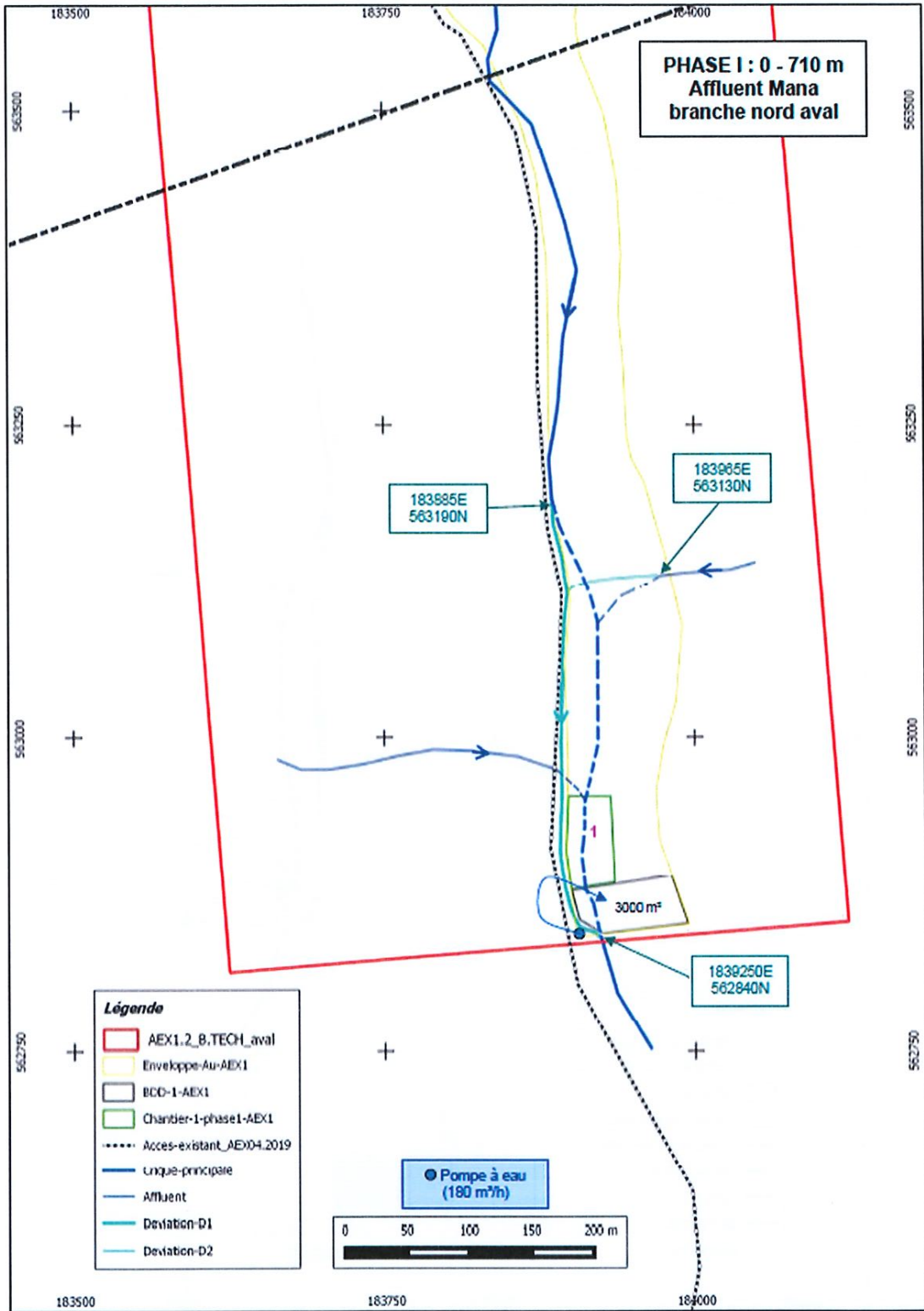

Phase 1a

VU pour être annexé à l'arrêté

n°

du

**Le préfet**

Pour le préfet, le sous-préfet  
secrétaire général des services de l'État

*(Signature)*

Mathieu GATINEAU



Annexe 2 de l'arrêté n°

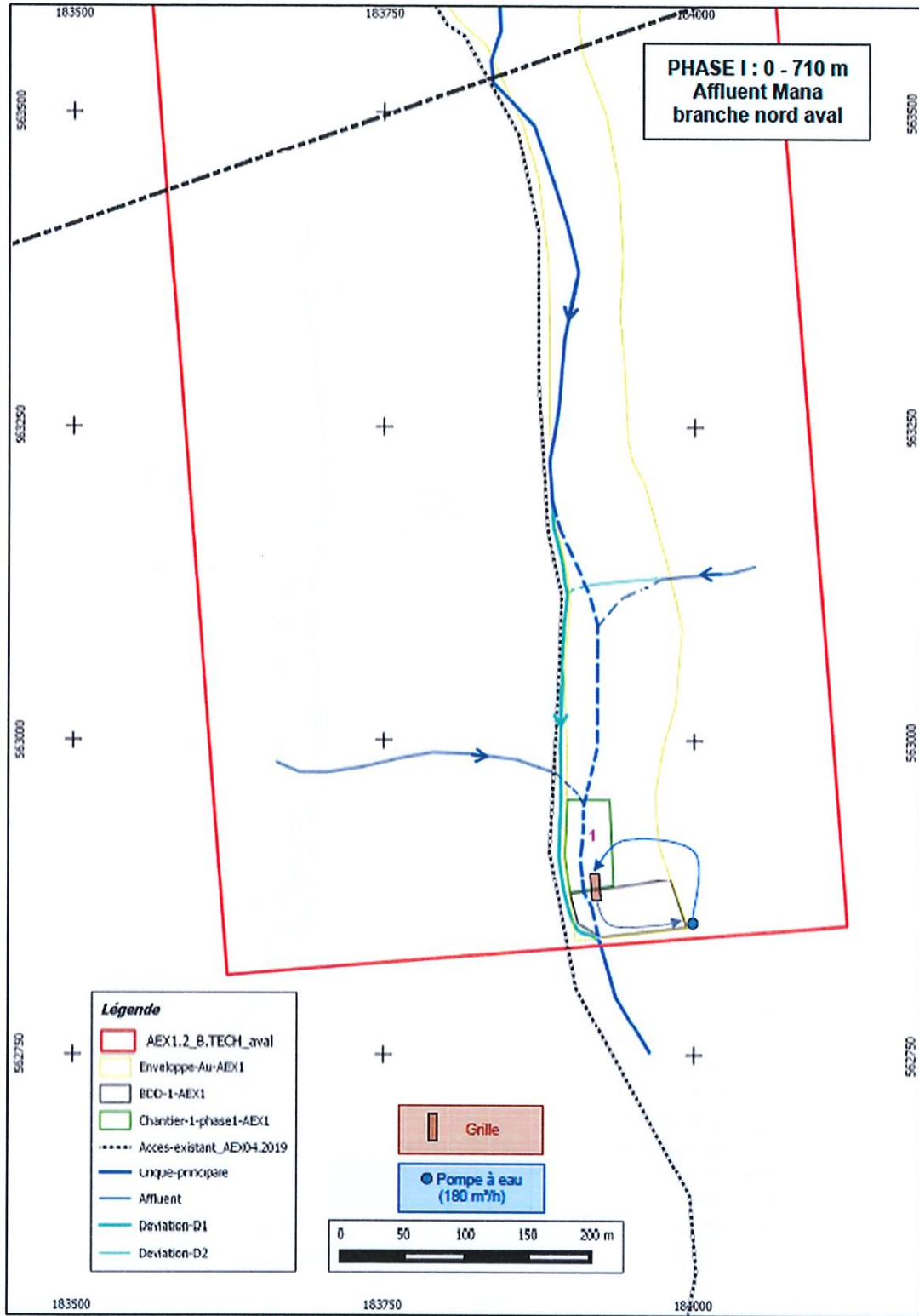

Phase 1b

VU pour être annexé à l'arrêté

n°

du

Pour le préfet, le sous-préfet  
secrétaire général des services de l'État

Le préfet

*Mathieu GATINEAU*

Annexe 2 de l'arrêté n°

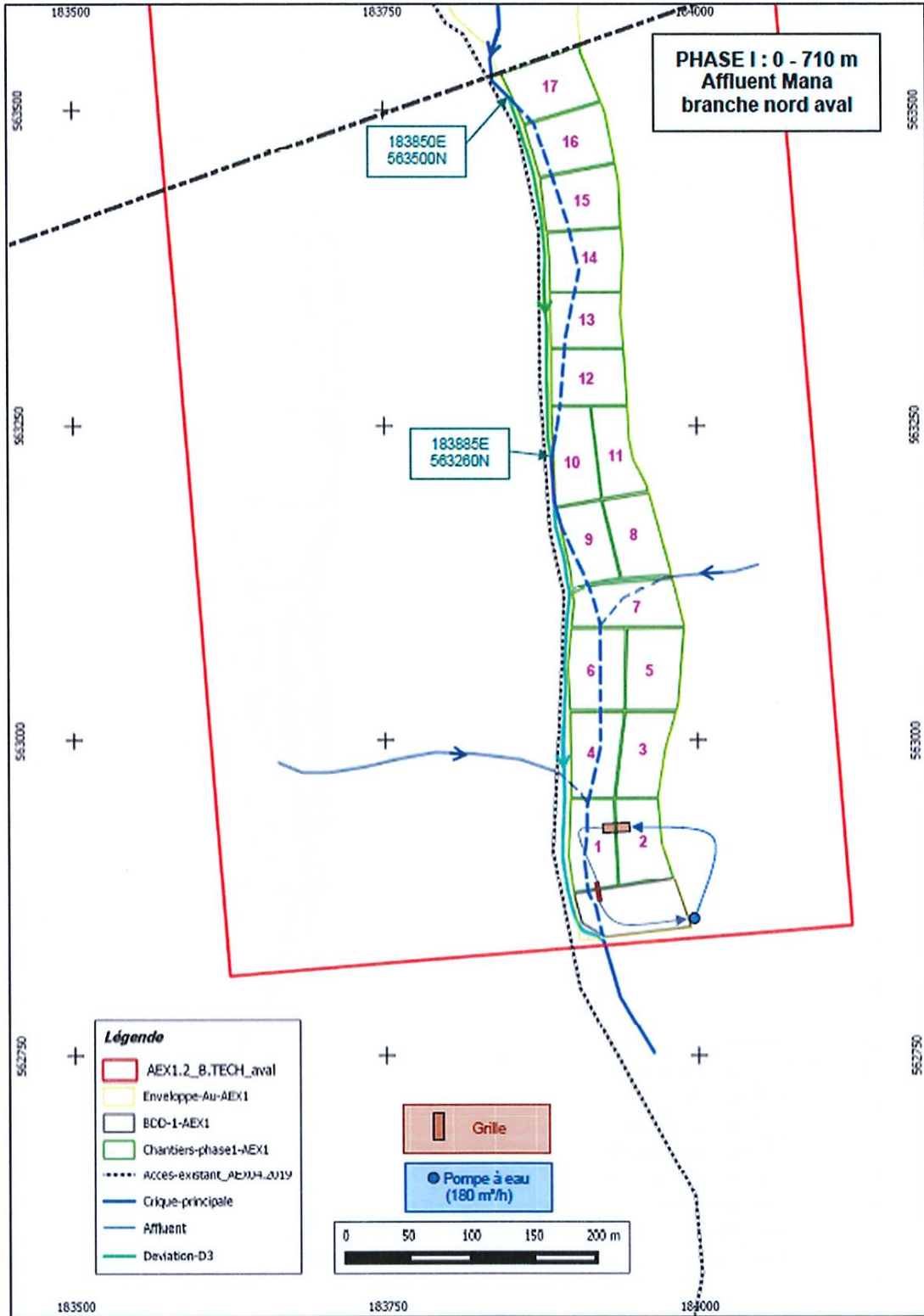

Phase 1c

VU pour être annexé à l'arrêté

n°

du

Pour le préfet, Le préfet  
secrétaire général des services de l'État

*Mathieu GATINEAU*

Annexe 2 de l'arrêté n°

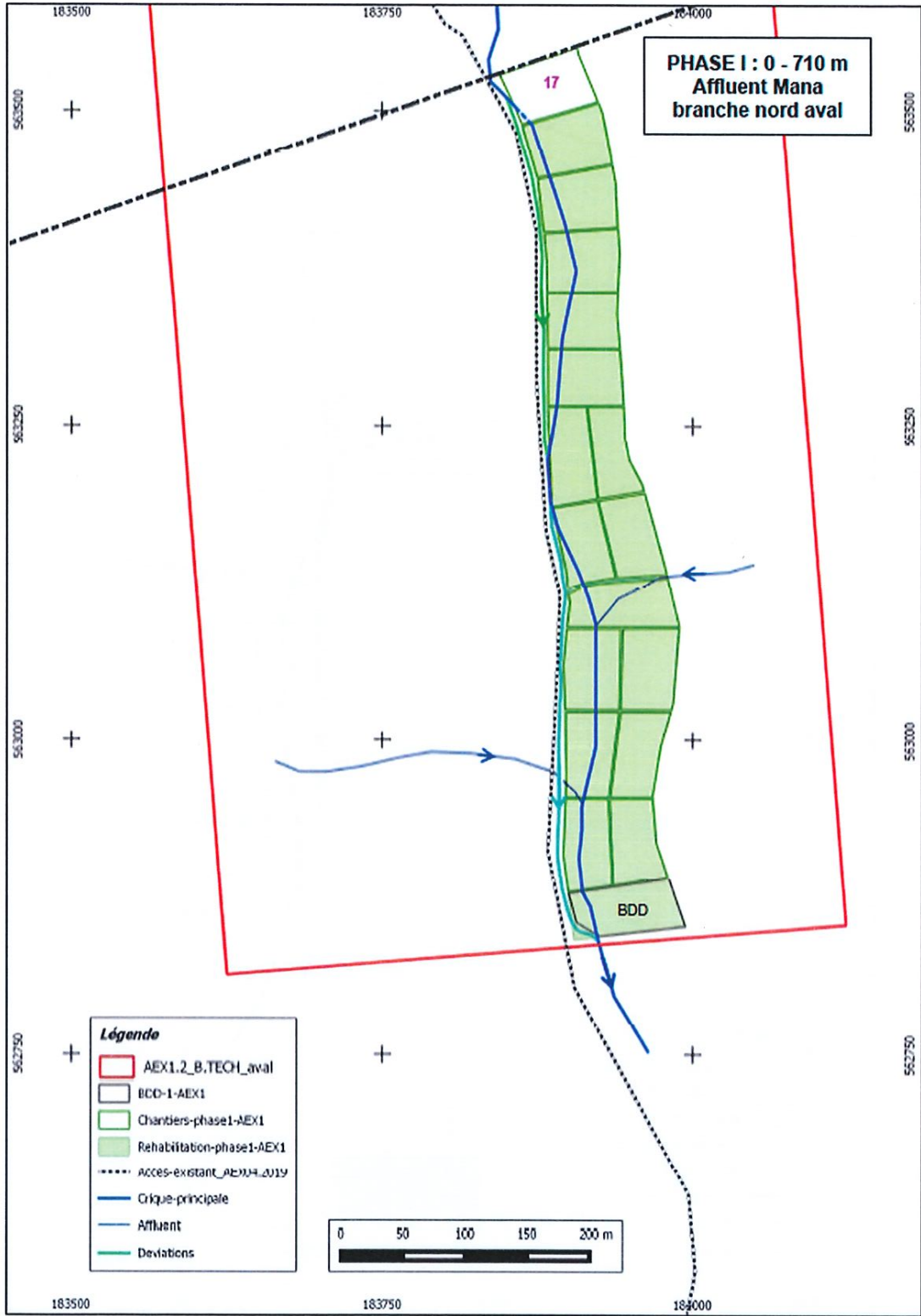

Phase 1d

VU pour être annexé à l'arrêté

n°

du

Pour le préfet, le sous-préfet  
secrétaire général des services de l'État

Mathieu GATINEAU

Annexe 2 de l'arrêté n°

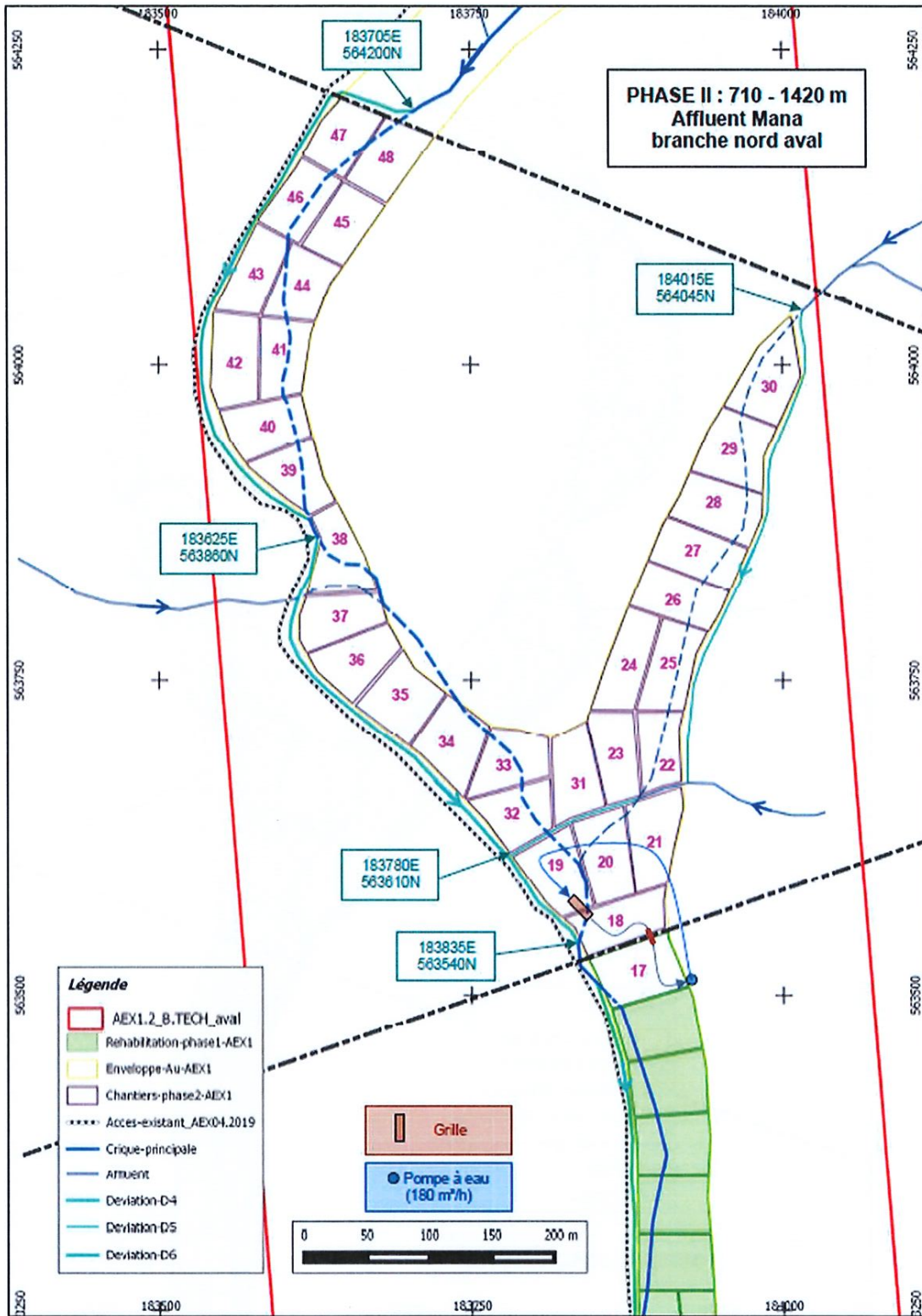

Phase 2a

VU pour être annexé à l'arrêté

n°

du

Le préfet

Pour le préfet, le sous-préfet  
secrétaire général des services de l'État

*Mathieu GATINEAU*

Mathieu GATINEAU



Annexe 2 de l'arrêté n°

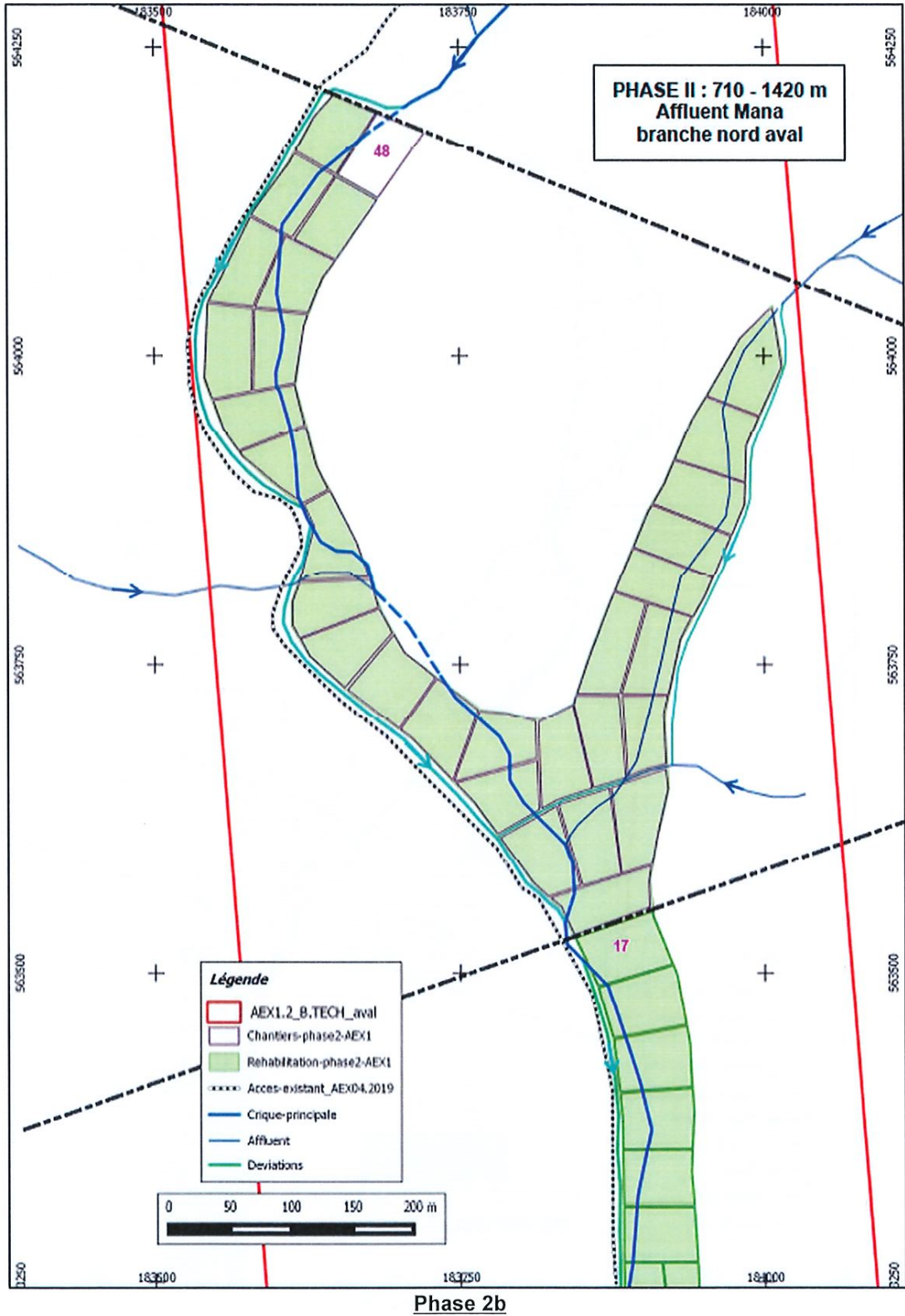

VU pour être annexé à l'arrêté

n°

du

Pour le préfet, le sous-préfet  
secrétaire général des services de l'État

*Mathieu GATINEAU*  
Mathieu GATINEAU

Annexe 2 de l'arrêté n°

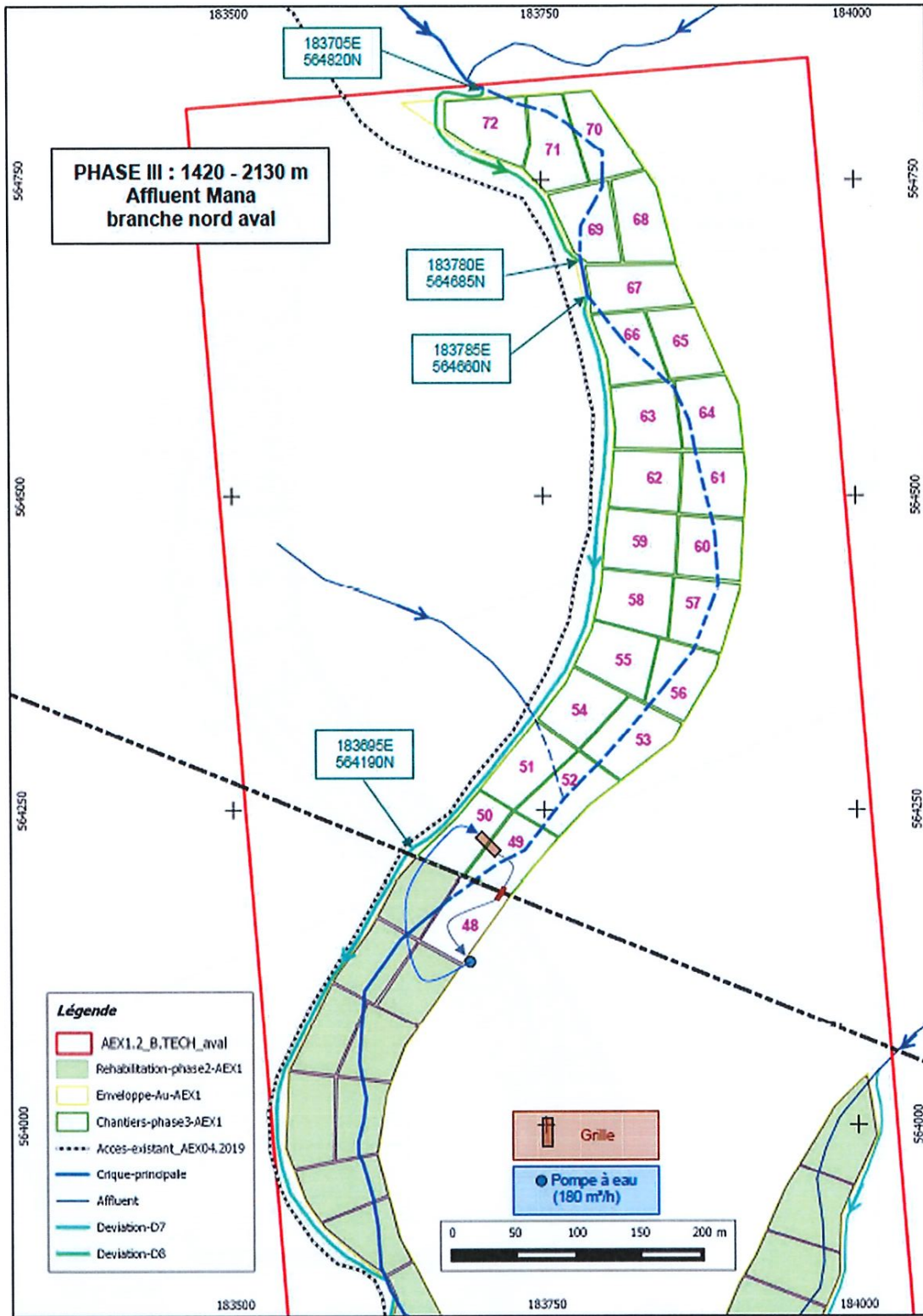

Phase 3a

VU pour être annexé à l'arrêté

n°

du

**Le préfet**  
Pour le préfet, le sous-préfet  
secrétaire général des services de l'État

Mathieu GATINEAU

Annexe 2 de l'arrêté n°

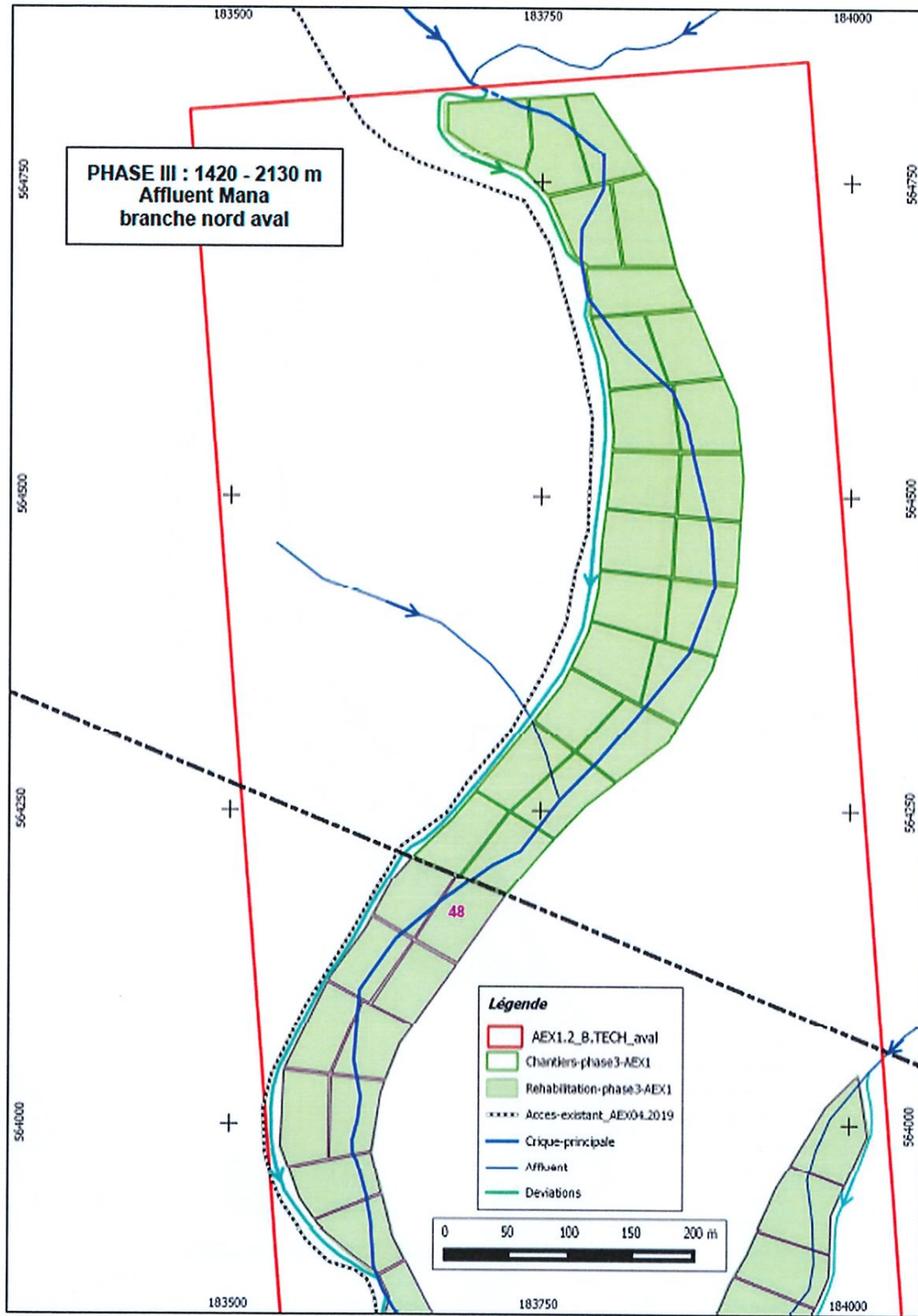

Phase 3b

VU pour être annexé à l'arrêté

n°

du

Le préfet

Pour le préfet, le sous-préfet  
secrétaire général des services de l'État

*Mathieu GATINEAU*  
Mathieu GATINEAU



Annexe 2 de l'arrêté n°

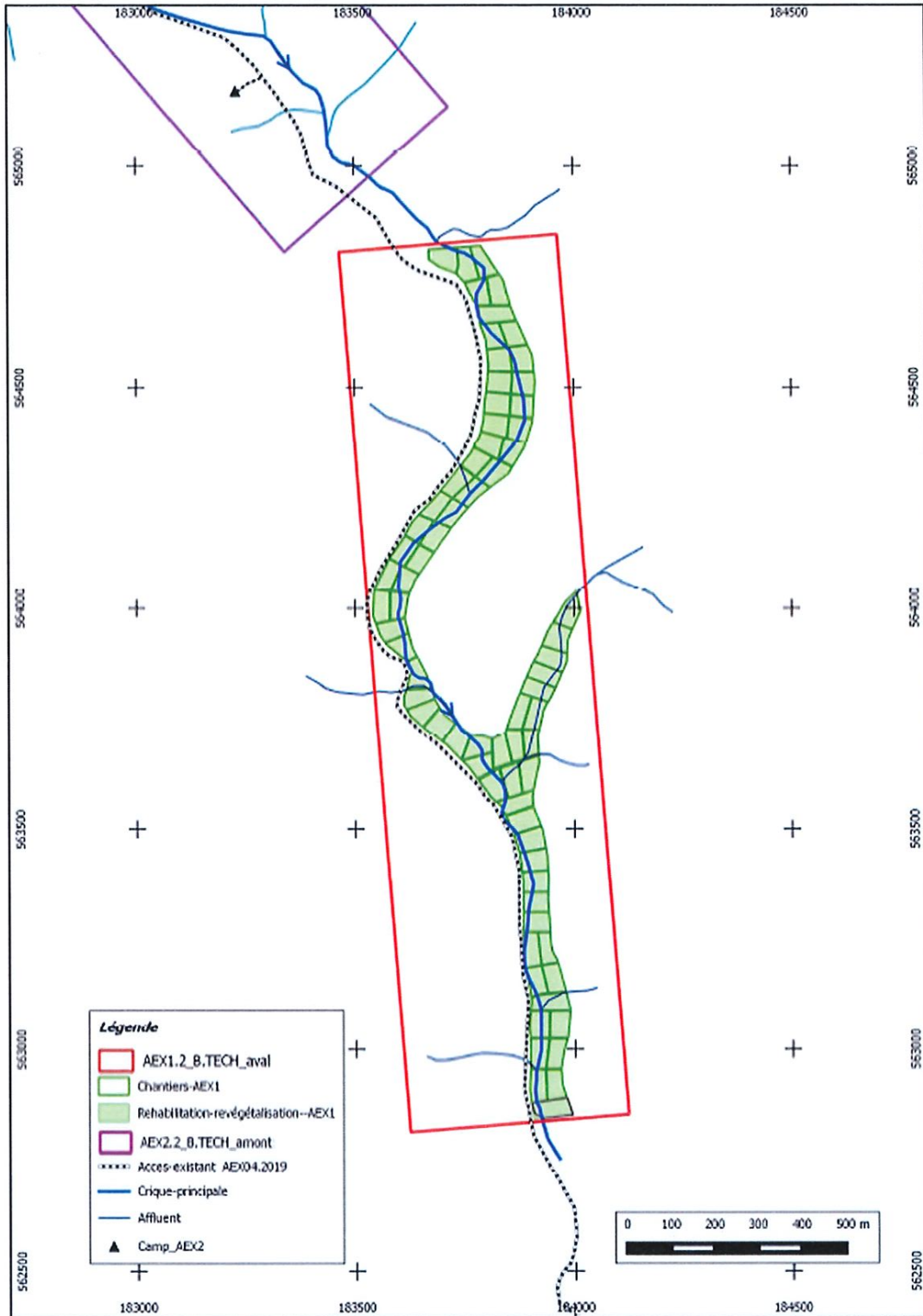

AEX terminée et réhabilitée

VU pour être annexé à l'arrêté

n°

du

Le préfet

Pour le préfet, le sous-préfet  
secrétaire général des services de l'État

*(Signature)*  
Mathieu GATINEAU





Direction Générale des Territoire et de la Mer

R03-2023-07-19-00008

Arrêté préfectoral autorisant la SAS B



**PRÉFET  
DE LA RÉGION  
GUYANE**

*Liberté  
Égalité  
Fraternité*

**Direction Générale  
des Territoires et de la Mer**

Direction de l'aménagement des  
territoires et de la transition  
écologique

*Service prévention des risques et  
industries extractives*

## **ARRÊTÉ PRÉFECTORAL N°**

**AEX n°**

**Autorisant la SAS B.TECH GUYANE à exploiter une mine alluvionnaire  
sur le territoire de la commune de Saint-Laurent-Du-Maroni, Crique « Affluent Mana Branche  
Nord 2 »**

**Le préfet de la région Guyane  
Chevalier de la Légion d'Honneur  
Officier de l'Ordre national du Mérite**

**VU** le code Minier ;

**VU** le code de l'Environnement ;

**VU** le code du Travail ;

**VU** le code l'Urbanisme ;

**VU** le code du Patrimoine, livre V, relatif à l'archéologie ;

**VU** la loi n° 46-451 du 19 mars 1946 érigeant en départements français, la Guadeloupe, la Guyane, la Martinique et la Réunion ;

**VU** la loi n° 82-213 du 2 mars 1982 modifiée relative aux droits et libertés des communes, des départements et des régions modifiée, notamment son article 4 ;

**VU** la loi d'orientation n°92-125 du 6 février 1992 modifiée relative à l'administration territoriale de la République ;

**VU** la loi n° 98-297 du 21 avril 1998 portant extension partielle et adaptation du code minier aux départements d'Outre-Mer ;

**VU** le décret n° 2001-204 du 6 mars 2001 modifié relatif aux autorisations d'exploitation de mines dans les départements d'outre-mer ;

**VU** le décret n°2004-374 du 29 avril 2004 modifié relatif aux pouvoirs des préfets, à l'organisation et à l'action des services de l'État dans les régions et départements, notamment ses articles 39 et 45 ;

**VU** le décret n° 2006-648 du 2 juin 2006 modifié relatif aux titres miniers et aux titres de stockage souterrain ;

**VU** le décret n° 2006-649 du 2 juin 2006 modifié relatif aux travaux miniers, aux titres de stockage souterrain et à la police des mines et des stockages souterrains ;

**VU** le décret n° 2011-2105 du 30 décembre 2011 portant approbation du schéma départemental d'orientation minière (SDOM) de la Guyane ;

**VU** le décret n° 2011-2106 du 30 décembre 2011 portant dispositions de mise en œuvre du schéma départemental d'orientation minière (SDOM) de la Guyane ;

**VU** l'arrêté préfectoral n°R03-2021-03-31-00004 du 31 mars 2021 actualisant la liste des espaces identifiés dans les zones du SDOM annexée au Schéma Départemental d'Orientation Minière du 6 décembre 2011 ;

**VU** le décret n°2019-894 du 28 août 2019 relatif à l'organisation et aux missions des services de l'État en Guyane ;

1/33

**VU** le décret du 25 novembre 2020 portant nomination de M. Thierry QUEFFELEC, préfet, en qualité de préfet de la région Guyane, préfet de la Guyane ;

**VU** le décret du 15 septembre 2021 relatif à la nomination de M. Mathieu GATINEAU, sous-préfet hors classe, en qualité de secrétaire général des services de l'État, responsable de la coordination des politiques publiques, auprès de la région Guyane, préfet de la Guyane ;

**VU** l'arrêté n°R03-2023-04-03-00001 du 03 avril 2023 portant organisation des services de l'État en Guyane ;

**VU** l'arrêté préfectoral du 4 octobre 2021 portant délégation de signature à M. Mathieu GATINEAU, secrétaire général des services de l'État ;

**VU** l'arrêté préfectoral n°R03-2021-04-15-00003 du 15 avril 2021 modifié portant désignation des membres de la commission départementale des mines ;

**VU** l'arrêté préfectoral n°R03-2022-07-21-00006 du 21 juillet 2022 exemptant la demande d'AEX « Affluent Mana Branche Nord 1 » d'étude d'impact ;

**VU** l'accord du propriétaire du 20 octobre 2022 de la surface concernée par la demande d'autorisation d'exploitation ;

**VU** le dossier demande d'autorisation d'exploiter une mine aurifère de type alluvionnaire, pour une durée de 4 ans, sur le territoire de la commune de Saint-Laurent-Du-Maroni, sur la Crique « Affluent Mana Branche Nord 2 », formulée par la SAS B.TECH GUYANE le 15 décembre 2022 ;

**VU** le rapport de la Direction Générale des Territoires et de la Mer de la Guyane (DGTM) en date du 6 juin 2023 ;

**VU** l'avis de la commission départementale des mines réunie en sa séance du 29 juin 2023 ;

**CONSIDÉRANT** qu'en application des articles L.611-14 du code minier et 11 du décret n°2001-204 du 06 mars 2001 modifié relatif aux autorisations d'exploitation de mines dans les départements d'outre-mer, le préfet fixe les conditions particulières dans lesquelles les travaux sont entrepris, exécutés et arrêtés dans le respect des intérêts mentionnés aux articles L.161-1 et des obligations énoncées à l'article L.161-2 du code Minier;

**CONSIDÉRANT** que les mesures prescrites par le présent arrêté sont de nature à protéger les intérêts visés à l'article L. 161-1 du code Minier ;

**CONSIDÉRANT** que les mesures prescrites par le présent arrêté sont de nature à protéger les intérêts visés à l'article L 211-1 du code de l'Environnement ;

**CONSIDÉRANT** que les compléments apportés par le pétitionnaire à l'occasion de l'instruction de sa demande d'autorisation d'exploiter répondent aux interrogations des services consultés, et permettent d'établir les prescriptions encadrant le fonctionnement des installations d'exploitation ;

**CONSIDÉRANT** les engagements de la SAS B.TECH GUYANE pour mettre en œuvre les moyens et méthodes d'exploitation qui permettront de limiter l'impact des installations sur l'environnement ;

**CONSIDÉRANT** que les conditions légales de délivrance de l'autorisation d'exploiter sont réunies ;

**Sur** proposition du Secrétaire général des Services de l'État dans le département ;

## ARRÊTE :

### TITRE I – DISPOSITIONS GÉNÉRALES

#### ARTICLE 1 : CONDITION DE L'AUTORISATION

##### Article 1.1 : Objet de l'autorisation

La SAS B.TECH GUYANE, dont le siège social est situé 18 rue Zénobe Gramme, 97 310 KOUROU ci-après désignée l'exploitant, est autorisée, sous réserve du strict respect des prescriptions du présent arrêté, à exploiter une mine aurifère de type alluvionnaire, sur le territoire de la commune de Saint-Laurent-Du-Maroni, sur la Crique « Affluent Mana Branche Nord 2 ».

##### Article 1.2 : Durée de l'autorisation et démarrage des travaux

La durée de la présente autorisation, incluant la remise en état du site, est fixée à quatre (4) ans, à compter de la signature du présent arrêté.

**La présente autorisation confère à son titulaire, dans les limites du périmètre défini à l'article 1.4 du présent arrêté, l'exclusivité du droit de faire tous travaux de recherches et d'exploitation d'or de type alluvionnaire.**

Dès notification du présent arrêté, et après avoir réalisé les prescriptions prévues à l'article 1.5 du présent arrêté, l'exploitant peut procéder à l'exécution des travaux.

Toutefois, si le début des travaux est différé de plus de six (6) mois, l'exploitant doit adresser au Préfet de la Région Guyane, avec copie à la Direction Générale des Territoires et de la Mer de la Guyane (DGTM), une déclaration d'ouverture de travaux (DOT).

##### Article 1.3 : Nature des Installations

Le présent arrêté vaut autorisation au titre des rubriques visées dans le tableau ci-dessous, conformément aux dispositions prévues par le livre II du Code de l'Environnement :

Désignation	Activité	Rubrique de classement	Régime
Installations, ouvrages, remblais dans le lit majeur d'un cours d'eau : 1. Surface soustraite supérieure ou égale à 10 000 m <sup>2</sup> ...(A) 2. Surface soustraite supérieure ou égale à 400 m et inférieure à 10 000 m <sup>2</sup> ...(D)	la surface soustraite étant supérieure ou égale à 10 000 m <sup>2</sup>	3.2.2.0	A
Plans d'eau, permanents ou non : 1. dont la superficie est supérieure ou égale à 3 ha (A) 2. dont la superficie est supérieure à 0,1 ha mais inférieure à 3 ha (D)	Plan d'eau, permanents ou non dont la superficie cumulée est inférieure à 3 ha	3.2.3.0	D
Vidanges de plans d'eau : 1. Vidanges de plans d'eau issus de barrages de retenue, dont la hauteur est supérieure à 10 m ou dont le volume de retenue est supérieure à 5 000 000 m <sup>3</sup> (A) 2. Autres vidanges de plans d'eau, dont la superficie est supérieure à 0,1 ha, hors opérations de chômage des voies navigables, hors piscicultures mentionnées à l'article L.431-6 du code de l'environnement, hors plans d'eau mentionnés à l'article L.431-7 du même code...(D)	Vidanges de bassin dont la superficie ne pouvant excéder 3 000 m <sup>2</sup>	3.2.4.0	D



Désignation	Activité	Rubrique de classement	Régime
Installations, ouvrages, travaux ou activités conduisant à modifier le profil en long ou le profil en travers du lit mineur d'un cours d'eau, à l'exclusion de ceux visés à la rubrique 3.1.4.0 ou conduisant à la dérivation d'un cours d'eau : a) Sur une longueur de cours d'eau supérieure ou égale à 100 m (A). b) Sur une longueur de cours d'eau inférieure à 100 m (D). Le lit mineur d'un cours d'eau est l'espace recouvert par les eaux coulant à pleins bords avant débordement.	Longueur supérieure à 100 m	3.1.2.0	A
Rejets d'eaux pluviales dans les eaux douces superficielles ou sur le sol ou dans le sous-sol, la surface totale du projet, augmentée de la surface correspondant à la partie du bassin naturel dont les écoulements sont interceptés par le projet étant : - supérieur ou égale à 20 ha (A) - supérieur à 1 ha mais inférieur à 20 ha (D)	La surface totale du projet augmentée de celle du bassin versant est supérieure à 1ha mais inférieure à 20 ha	2.1.5.0	D
Installations, ouvrages, travaux ou activités, dans le lit mineur d'un cours d'eau, étant de nature à détruire les frayères, les zones de croissance ou les zones d'alimentation de la faune piscicole, des crustacés et des batraciens, ou dans le lit majeur d'un cours d'eau, étant de nature à détruire les frayères de brochet - destruction de plus de 200 m <sup>2</sup> de frayères (A) - dans les autres cas (D)	Création de bassins de décantation des eaux de process de surfaces ne pouvant excéder 4 000 m <sup>2</sup> . Destruction de frayères de plus de 200 m <sup>2</sup> .	3.1.5.0	A

A : autorisation

D : déclaration

#### Article 1.4 : Situation des installations

Le périmètre autorisé à l'exploitation (PA) représente un polygone d'une superficie de 1 km<sup>2</sup>, matérialisé par le quadrilatère dont les sommets sont définis à partir des points de coordonnées géographiques en projection UTM22 exprimées dans le système géodésique RGFG95 ci-après et figurant sur le plan joint qui constitue l'Annexe 1 du présent arrêté :

Points	X	Y
1	182029.372	566318.142
2	182406.965	566645.897
3	183717.985	565135.525
4	183340.392	564807.770

A l'intérieur du périmètre autorisé (PA), le périmètre voué à l'exploitation (PE), correspondant à la surface totale déboisée, porte sur une partie plus réduite, soit 19,8 ha, matérialisé par le polygone dont les sommets sont définis à partir des points de coordonnées géographiques en projection UTM22 exprimées dans le système géodésique RGFG95 ci-après et figurant sur le plan joint qui constitue l'Annexe 1 du présent arrêté :

Points	X	Y
1	183453	564995
2	183440	564972
3	183491	564939
4	183483	564932
5	183453	564955
6	183403	564981

7	183389	565032
8	183377	565072
9	183344	565128
10	183292	565197
11	183267	565229
12	183224	565272
13	183201	565289
14	183119	565320
15	183032	565350
16	182948	565387
17	182888	565407
18	182841	565440
19	182822	565462
20	182792	565498
21	182766	565529
22	182743	565556
23	182714	565598
24	182697	565636
25	182686	565673
26	182665	565717
27	182623	565790
28	182573	565849
29	182534	565883
30	182509	565906
31	182493	565927
32	182488	565946
33	182486	565983
34	182484	566009
35	182479	566044
36	182462	566069
37	182441	566093
38	182417	566113
39	182392	566132
40	182366	566147
41	182348	566187
42	182345	566216
43	182343	566230
44	182328	566248
45	182309	566272
46	182279	566301
47	182265	566314

48	182259	566331
49	182251	566353
50	182247	566374
51	182256	566402
52	182262	566426
53	182259	566456
54	182248	566499
55	182333	566572
56	182337	566530
57	182349	566476
58	182348	566432
59	182346	566413
60	182351	566389
61	182361	566368
62	182377	566341
63	182395	566321
64	182415	566308
65	182455	566289
66	182476	566282
67	182509	566273
68	182522	566272
69	182542	566267
70	182574	566268
71	182598	566273
72	182622	566277
73	182637	566280
74	182669	566290
75	182700	566294
76	182753	566233
77	182699	566231
78	182629	566225
79	182590	566215
80	182569	566196
81	182560	566172
82	182558	566108
83	182556	566049
84	182555	566025
85	182560	566004
86	182593	565954
87	182618	565917
88	182652	565882

89	182680	565863
90	182709	565850
91	182745	565830
92	182768	565803
93	182783	565753
94	182795	565712
95	182812	565677
96	182834	565643
97	182855	565615
98	182885	565583
99	182904	565549
100	182930	565510
101	182954	565485
102	182979	565461
103	183019	565437
104	183053	565420
105	183084	565412
106	183134	565409
107	183183	565407
108	183213	565407
109	183246	565408
110	183269	565415
111	183291	565423
112	183315	565431
113	183334	565407
114	183341	565382
115	183349	565331
116	183378	565276
117	183421	565212
118	183450	565198
119	183490	565175
120	183506	565139
121	183519	565076
122	183522	565054
123	183526	565029
124	183489	565021
125	183461	565015
126	183453	564995

#### Article 1.5 : Balisage du périmètre autorisé

À partir des coordonnées figurant à l'article 1.4 du présent arrêté, l'exploitant doit matérialiser la zone d'exploitation autorisée, préalablement au commencement des travaux, en respectant les dispositions suivantes :

- implanter sur le terrain et de façon visible et incontestable, par tout moyen résistant aux intempéries, les limites amont et aval de la totalité des cours d'eau ou flats qui seront exploités à l'intérieur du périmètre autorisé par le présent arrêté.
- faire valider cette implantation par l'Office National des Forêts (ONF) de la Guyane, dans le cadre de son mandat de gestion du domaine forestier privé de l'État en Guyane,
- le cas échéant, demander à l'Office National des Forêts (ONF) de la Guyane de réaliser cette implantation, à charge pour l'exploitant de supporter l'ensemble des frais occasionnés par cette implantation.
- L'exploitant doit adresser au Service Prévention des Risques et Industries Extractives (PRIE), Unité Industries Extractives (UIE) de la Direction Générale des Territoires et de la Mer (DGTM) une déclaration signée informant de la date effective de commencement des travaux d'exploitation sur le site.

Par ailleurs, l'exploitant est également tenu, avant l'ouverture de travaux, de réaliser un état des lieux de type photographiques aériennes recouvrant la totalité de la surface de l'AEX. Cet état des lieux est à transmettre au Service Prévention des Risques et Industries Extractives (PRIE), Unité Industries Extractives (UIE) de la Direction Générale des Territoires et de la Mer (DGTM) de la Guyane.

#### Article 1.6 : Suivi et gestion de l'exploitation minière :

L'exploitant est tenu :

- de faire élection de domicile en France ou dans un État membre de l'Union Européenne et d'en faire la déclaration au Préfet de la Guyane,
- de désigner un responsable technique de la direction des travaux dont le nom est porté à la connaissance du Préfet de la Guyane, préalablement au commencement des travaux,
- de tenir à jour les plans relatifs à l'avancement des travaux,
- de tenir à jour des registres relatifs à l'avancement des travaux, au réaménagement coordonné des secteurs exploités et aux quantités de substances extraites et vendues et d'en faire rapport chaque trimestre au préfet et au Service Prévention des Risques Industries Extractives (PRIE) de la Direction Générale des Territoires et de la Mer (DGTM) de la Guyane, le premier de ces registres devant rendre compte des quantités de mercure récupérées au cours de l'exploitation, conformément à l'article 7 du présent arrêté,
- d'établir et de communiquer au préfet et au Service Prévention des Risques et Industries Extractives (PRIE), Unité Industries Extractives (UIE) de la Direction Générale des Territoires et de la Mer (DGTM) de la Guyane (via la plate-forme numérique Camino), le mois suivant chaque trimestre civil un rapport d'activité précisant :
  - quantité d'or brut extrait (en g) ;
  - quantité de mercure récupéré (en g) (article 7 du présent arrêté) ;
  - montant des dépenses relatives à la protection de l'environnement ;
  - carburant consommé (litre) ;
  - nombre de pelles et nombre de pompes actives ;
  - effectif en personnel.
- d'établir et de communiquer au Service Prévention des Risques et Industries Extractives (PRIE), Unité Industries Extractives (UIE) de la Direction Générale des Territoires et de la Mer (DGTM) de la Guyane, chaque trimestre, un rapport de suivi environnemental du chantier précisant notamment les conditions de réhabilitation et de re-végétalisation des zones exploitées.

Article 1.7 : Tout fait, incident ou accident de nature à porter atteinte aux intérêts énumérés à l'article L.161-1 du Code Minier et L 211-1 du Code de l'Environnement doit être immédiatement porté à la connaissance du Préfet et du Directeur Générale des Territoires et de la Mer (DGTM) de la Guyane et, lorsque la sécurité publique est compromise et qu'il y a péril imminent, à celle du maire de la commune concernée.



Article 1.8 : Limitation liée à d'autres réglementations spécifiques :

La présente autorisation ne vaut pas :

- autorisation de voirie ou permis de construire pour les ouvrages et édifices nécessaires à l'exploitation des installations minières : les ouvrages et édifices restent soumis aux dispositions du Code de l'Urbanisme,
- autorisation d'ouverture de pistes qui sont soumises à l'accord formalisé de Mme la Directrice de l'Office National des Forêts (ONF) de la Guyane, sur demande de l'exploitant,
- autorisation temporaire d'occupation du domaine fluvial qui est soumise à l'accord formalisé de M. le Directeur Général des Territoires et de la Mer de la Guyane (DGTM) de la Guyane, sur demande de l'exploitant,
- déclaration, enregistrement, autorisation d'exploiter au titre de la législation relative aux Installations Classées pour la Protection de l'Environnement (ICPE), qui fait l'objet d'une procédure spécifique en application des dispositions prévues dans le livre V du Code de l'Environnement.

## TITRE II : OUVERTURE, EXÉCUTION ET ARRÊT DES TRAVAUX

### ARTICLE 2 : DISPOSITIONS GÉNÉRALES

Article 2.1 : Sous réserve des prescriptions du présent arrêté et des autres dispositions réglementaires en vigueur, les installations sont situées, installées et exploitées conformément aux plans et descriptifs contenus dans le dossier de la demande d'autorisation, ainsi qu'aux caractéristiques et mesures présentées par le demandeur dans son projet soumis à examen au cas par cas.

Article 2.2 : Le détenteur de l'autorisation d'exploitation est tenu de faire connaître, sans délai, toute modification qu'il envisage d'apporter à ses travaux, à ses installations ou à ses méthodes de travail lorsqu'elle est de nature à entraîner un changement notable des données initiales du dossier de demande.

Article 2.3 : En application de l'article L531-14 du code du patrimoine, toute découverte fortuite de vestiges archéologiques au cours des travaux devra être immédiatement signalée au maire de la commune et au service de l'archéologie de la Direction Culture Jeunesse et Sports (DCJS) de la Direction Générale de la Cohésion et des Populations (DGCOP) de la Guyane .

Si la continuation des recherches présente au point de vue de la préhistoire, de l'histoire, de l'art ou de l'archéologie un intérêt public, les fouilles ne pourront être poursuivies que par l'État ou après autorisation de l'État, dans les conditions prévues dans le code du patrimoine, livre V, titre III, chapitre 1er (art. L531-15 du code du patrimoine).

Article 2.4 : La chasse et/ou la capture des espèces animales sont interdites.

Article 2.5 : Les voies de communication au sein du périmètre de l'autorisation d'exploitation sont constamment praticables et entretenues, quelles que soient les conditions météorologiques, dans le cas contraire, l'exploitant en interdit les accès par des moyens appropriés.

### ARTICLE 3 : DÉFORESTATION

Article 3.1 : Les opérations de déforestation sont limitées au strict nécessaire et conformément à la convention établie par l'Office National des Forêts (ONF) de la Guyane. La bande déforestée ne doit pas excéder la largeur prévue dans le schéma d'exploitation annexé au présent arrêté (plan de phasage).

Article 3.2 : Les bois abattus ne sont pas brûlés, afin de conserver leur pouvoir de re-végétalisation naturel en fin de chantier. Ils sont utilisés comme matériaux de construction ou mis en réserve pour être utilisés pour la remise en état du site.

Article 3.3 : L'andainage des végétaux issus de la déforestation doit se faire en périphérie des zones travaillées. Les produits issus de la déforestation sont impérativement stockés, sans brûlage, le long de la bande déforestée, sans empiéter sur les parties maintenues boisées, avant leur réutilisation dans le cadre de la réhabilitation.

Article 3.4 : L'écrasement des andains en lisière de forêt est interdit pour faciliter leur démantèlement au moment de leur dispersion sur la surface des zones réhabilitées.

Article 3.5 : Lorsque des travaux mécanisés d'affouillement sont nécessaires, la couche de terre végétale est mise de côté afin d'être utilisée pour la remise en état du site. À aucun moment la terre végétale issue du décapage du gisement ne doit être utilisée pour le renforcement des digues ou le comblement du fond des bassins.

Article 3.6 : La déforestation ne doit pas s'accompagner de l'obstruction et de l'encombrement des cours d'eau.

ARTICLE 4 : RÉALISATION DES TRAVAUX

Article 4.1 : Phasage des travaux

Seuls les travaux décrits sur le schéma d'exploitation annexé au présent arrêté (plan de phasage) sont autorisés.

Phase 1	Phase 2	Phase 3	Rehabilitation
Mise en place	Exploitation 23 chantiers	26 chantiers	Re-végétalisation 26 chantiers Démantèlement des installations.
Exploitation 22 chantiers	Réhabilitation 22 chantiers	Réhabilitation 23 chantiers	Comblement des canaux de dérivation Re-végétalisation finale. + reprofilage des criques.
	Début de re-végétalisation 22 chantiers	Début de re-végétalisation 23 chantiers	<b>Réhabilitation globale. Récolement des travaux réalisés par la DGTM.</b>

L'exploitant n'est pas autorisé à mettre en œuvre, pour l'exploitation du chantier, plus de 3 pelles excavatrices. En cas de circonstance exceptionnelle, une pelle supplémentaire pourra être mise en œuvre après autorisation du service de l'inspection de mines du Service Prévention des Risques et Industries Extractives (PRIE), Unité Industries Extractives (UIE) de la Direction Générale des Territoires et de la Mer (DGTM) de la Guyane ; les pelles utilisées aux travaux de réhabilitation ou de déforestation ne sont pas comptabilisées dans la limitation mentionnée ci-dessus.

Les travaux sont réalisés de manière séquentielle, conformément aux plans de phasage annexés au présent arrêté. L'exploitation sera séquentielle. Le réaménagement sera coordonné à l'avancement des travaux.

À partir de la mise en chantier de la phase deux (2), les travaux de réaménagement de la phase précédente sont réalisés, de manière à ne jamais avoir plus d'une phase en exploitation et une phase en cours de réaménagement.

Les travaux de comblement des bassins et de réhabilitation sont réalisés à la fin de l'exploitation de la phase 1, exclusivement en saison sèche et dans des conditions interdisant la diffusion de matières en suspension dans le milieu naturel au-delà des seuils de rejet visés à l'article 5.4 du présent arrêté.

Article 4.2 : Gestion du chantier

Les digues des bassins d'exploitation et de décantation sont compactées avec des matériels permettant de garantir leur stabilité physique en toute circonstance. Les digues des bassins sont d'une hauteur suffisante pour permettre de limiter les phénomènes d'érosion et de ravinement et pour limiter les risques de pollution par submersion du chantier. Préalablement à la réalisation des ouvrages et aménagements du chantier, l'exploitant rédige une procédure détaillée relative à la gestion d'une pollution constatée due au lessivage des digues par les eaux de ruissellement.

Cette procédure est consultable à tout moment par les inspecteurs en charge des mines de la Direction Générale des Territoires et de la Mer (DGTM) de la Guyane .

L'exploitant désigne, a minima, une personne en charge de la surveillance quotidienne de l'état des digues (stabilité, compactage, hauteur, fissures, signes d'effondrement, même partiels, d'érosion ou de ravinement résultant du lessivage par ruissellement des eaux météoriques, résistance à l'effet de vague, de débordement et des passages de véhicules et engins divers). La personne qui procède au contrôle consigne les constatations sur un registre prévu à cet effet.

ARTICLE 5 : PRÉVENTION DE LA POLLUTION

Article 5.1 : Généralités

La mine et les installations de traitement des matériaux sont exploitées de manière à limiter l'impact sur l'environnement, notamment par la mise en œuvre de techniques propres.

L'exploitant prend toutes les dispositions nécessaires, dans la conduite de l'exploitation, pour limiter l'impact visuel, les risques de pollution des eaux, de l'air ou des sols et les nuisances occasionnées par le bruit et les vibrations.

L'ensemble du site et ses abords placés sous le contrôle de l'exploitant sont maintenus en bon état de propreté.

Les voies de circulation internes et aires de stationnement des véhicules sont aménagées et entretenues pour limiter la formation de zones boueuses susceptibles d'impacter les cours d'eau.

#### Article 5.2 : Limitation de la pollution des eaux

Les bassins de décantation et les zones de travail sont distincts des cours d'eau.

Les berges des bassins de décantation doivent être de hauteur suffisante pour éviter, en cas de forte pluie, tout débordement.

Les travaux d'aménagement et d'exploitation sont réalisés de façon à limiter la mise en suspension des argiles et leurs transferts dans le milieu naturel.

Lorsque les travaux nécessitent l'utilisation d'eau, celle-ci est utilisée en circuit fermé, hors phase de constitution du stock nécessaire au fonctionnement de l'exploitation.

#### Article 5.3 : Prélèvements d'eau dans le milieu naturel

Les prélèvements d'eau dans le milieu naturel en vue des travaux d'exploitation sont limités à la constitution du stock d'eau nécessaire au fonctionnement en circuit fermé de l'installation de lavage des matériaux.

Les prélèvements d'eau dans le cours d'eau se font sans rabattre significativement le niveau de l'eau dans la crique. La lame d'eau ne doit pas être abaissée artificiellement sous la cote de 10 centimètres par rapport à la cote initiale.

Les prélèvements d'eau sont interdits s'ils ne permettent pas de maintenir dans le lit du cours d'eau un débit minimal garantissant en permanence la vie aquatique.

Une règle de mesure du niveau est installée dans le lit mineur, à l'aval immédiat de l'exploitation et après le canal de dérivation, permettant la lecture instantanée du niveau d'eau.

#### Article 5.4 : Eaux de ruissellement

Les eaux de ruissellement ne rejoignent pas le cours d'eau avant d'avoir subi la décantation nécessaire.

Les zones exploitées doivent être protégées des crues annuelles des cours d'eau par des aménagements adaptés (rehausse des dames ou digues de bassins), qui doivent être retirés après exploitation.

Les bassins de décantation (ou tout système équivalent) doivent être creusés à sec préalablement au décapage des surfaces prévues à l'exploitation.

**Le recours à la technique de la lance à eau sous pression pour le décapage de la couche supérieure non minéralisée est interdit.**

Si un rejet des eaux des zones de travail vers le milieu naturel s'avère nécessaire, il sera réalisé en un point aménagé après que les eaux aient subi un traitement adéquat pour respecter les normes de rejet définies ci-après :

- la teneur en Matières En Suspension Totale (MEST) des eaux rejetées dans le milieu naturel doit être inférieure à 35 mg/l (norme en vigueur),
- l'augmentation de la teneur en Matières En Suspension (MES) des cours d'eau entre l'entrée et la sortie du périmètre du titre minier doit être inférieure à 25 % de la teneur amont, sans pouvoir dépasser 35 mg/l (norme en vigueur).

Ces valeurs limites doivent être respectées pour tout prélèvement instantané, quelle que soit la saison.

L'exploitant procède mensuellement et à chaque phase d'avancement de chantier nécessitant la création d'une dérivation ou le déplacement de l'unité gravimétrique, à des prélèvements d'eau aux fins d'analyses de la turbidité du ou des cours d'eau, dans la ou les criques traversant le site, en amont et en aval de l'AEX, suivant un protocole de prélèvement validé par la Direction Générale des Territoires et de la Mer (DGTM), dans le mois suivant la

publication du présent arrêté. En cas d'écart supérieur à 25 % entre les résultats relevés entre l'amont et l'aval, une mesure des Matières En Suspension (MES) sera effectuée.

Les résultats sont consignés dans un registre tenu à la disposition de l'inspecteur.

L'exploitant informe sans délai le Service Prévention des Risques et Industries Extractives (PRIE), Unité Industries Extractives (UIE) de la Direction Générale des Territoires et de la Mer (DGTM) de la Guyane de toute anomalie constatée dans le cadre de ces prélèvements.

En tout état de cause, une première mesure de la turbidité et des Matières En Suspension (MES) sera réalisée avant le début des travaux d'exploitation. Les résultats seront communiqués au Service Prévention des Risques Industries Extractives (PRIE), Unité Industries Extractives (UIE) de la Direction Générale des Territoires et de la Mer (DGTM) de la Guyane, dès leur réception.

Le Service Prévention des Risques Industries Extractives (PRIE), Unité Industries Extractives (UIE) de la Direction Générale des Territoires et de la Mer (DGTM) de la Guyane peut demander, en tant que de besoin, la mesure, par un laboratoire agréé choisi par l'exploitant, de paramètres supplémentaires.

Le rejet de substances dangereuses ou polluantes (carburants, huiles, mercure...) dans le milieu aquatique est interdit.

La Direction Générale des Territoires et de la Mer (DGTM) peut procéder en tant que de besoin, à des prélèvements d'eau aux fins d'analyses. Les frais d'analyses sont à la charge de l'exploitant.

#### Article 5.5 : Détournement du cours d'eau

L'autorisation de dérivation est limitée aux cours d'eau identifiés sur le schéma de gestion des eaux porté au dossier de demande et décrit dans l'annexe au présent arrêté à **l'exception des cours d'eau dont la largeur moyenne de pleins bords est supérieure ou égale à 7,5 mètres.**

**La largeur du cours d'eau n'étant pas supérieure ou égale à 7,50 mètres :**

- **Le détournement du cours d'eau est autorisé ;**
- **Toute exploitation dans le lit mineur de la crique est autorisé.**

Le nouveau bief doit être creusé à sec, de l'amont vers l'aval.

La pente moyenne de radier des nouveaux biefs doit être régulière.

La mise en eau du nouveau bief doit être effectuée progressivement : dérivation partielle le premier jour sans fermeture de la crique, puis totale le jour suivant.

Toute création de canal doit éviter d'accentuer les phénomènes d'érosion :

- lors de la mise en communication des bassins en privilégiant un dispositif en quinconce,
- lors du détournement de portions du cours d'eau naturel, en évitant de créer des sections rectilignes supérieures à 50 mètres et en proscrivant des biefs aux berges verticales.

Les dimensions du canal de dérivation de la crique sont sur toute la longueur, de section trapézoïdale. Elles devront permettre une hauteur d'eau de 10 centimètres, au minimum, afin d'assurer le continuum écologique pour le passage des poissons.

#### Article 5.6 : Ravitaillement des engins et aires de stockage des carburants

Toutes les dispositions sont prises pour que le stockage et l'utilisation des liquides et matières susceptibles de créer une pollution des eaux ou des sols se fassent dans des conditions préservant l'environnement.

Le ravitaillement des engins du chantier avec tous fluides susceptibles de créer une pollution des sols ou des eaux est opéré soit manuellement, soit au moyen de matériels nécessitant une action continue de l'opérateur.

Les huiles usagées et les hydrocarbures sont obligatoirement conditionnés dans des fûts étanches et entreposés sur des aires de stockage étanches équipées d'un dispositif de rétention des fuites éventuelles.

La capacité de rétention ne doit pas pouvoir être vidangée par gravité, ni par pompe à fonctionnement automatique.

En cas d'accident, épandage, égouttures, les produits et substances récupérés, souillés ou non, ne peuvent être ni rejetés au milieu naturel ni abandonnés et doivent être soit réutilisés, soit éliminés comme les déchets.

Tout entreposage d'un liquide susceptible de créer une pollution des eaux ou des sols est associé à une capacité de rétention dont le volume est au moins égal à la plus grande des deux valeurs suivantes :

- 100 % de la capacité du plus grand réservoir,
- 50 % de la capacité des réservoirs associés.

Cette disposition ne s'applique pas aux bassins de traitement des eaux résiduaires.

Pour les stockages de récipients de capacité unitaire inférieure ou égale à 250 litres, la capacité de rétention est au moins égale à :

- dans le cas de liquides inflammables, à l'exception des lubrifiants, 50 % de la capacité totale des fûts,
- dans les autres cas, 20 % de la capacité totale des fûts,
- dans tous les cas, 800 litres minimum ou égale à la capacité totale lorsque celle-ci est inférieure à 800 litres.

La capacité de rétention est étanche aux produits qu'elle pourrait contenir et résiste à l'action physique et chimique des fluides. Il en est de même pour son dispositif d'obturation qui est maintenu fermé.

L'étanchéité du (ou des) réservoir(s) associé(s) doit pouvoir être contrôlée à tout moment.

Les produits récupérés en cas d'accident ne peuvent être rejetés mais éliminés comme les déchets.

Les réservoirs ou récipients contenant des produits incompatibles ne sont pas associés à une même rétention.

Le stockage des liquides inflammables, ainsi que des autres produits, toxiques, corrosifs ou dangereux pour l'environnement, n'est autorisé sous le niveau du sol que dans des réservoirs en fosse maçonnée, ou assimilés, et pour les liquides inflammables, dans les conditions énoncées ci-dessus.

Le stockage et la manipulation de produits dangereux ou polluants, solides ou liquides (ou liquéfiés) sont effectués sur des aires étanches et aménagées pour la récupération des fuites éventuelles.

Les stockages des déchets susceptibles de contenir des produits polluants sont réalisés sur des aires étanches et aménagées pour la récupération des eaux de ruissellement

Article 5.7 : Des installations sanitaires adaptées sont réalisées et conçues de façon à ne pas créer de pollution bactériologique du milieu hydraulique superficiel et ne pas porter atteinte à la santé des personnes.

Le rejet d'eaux usées contenant des eaux vannes dans le milieu hydraulique superficiel est interdit sauf si ces eaux ont subi un traitement complet et qu'il n'est pas possible de les infiltrer dans le sol.

Ces installations devront être situées en aval du puits, par rapport à l'écoulement des eaux superficielles (crique, eau de pluie).

Article 5.8 : Les éventuelles voies d'accès créées ne traversent pas un périmètre de protection d'un captage d'eau potable et, en l'absence de périmètre défini, le bassin versant d'un captage d'eau superficielle (sauf en cas d'autorisation par l'autorité compétente en matière de santé).

#### ARTICLE 6 : TRAITEMENT ET ÉLIMINATION DES DÉCHETS

Toutes dispositions sont prises pour limiter les quantités de déchets produits, notamment en effectuant toutes les opérations de valorisation possibles. Les diverses catégories de déchets non biodégradables sont collectées séparément puis valorisées ou éliminées vers des installations dûment autorisées à cet effet.

Les déchets sont entreposés dans des conditions prévenant les risques de pollution (envols, infiltrations, prolifération de rongeurs et insectes...).

**Tout brûlage à l'air libre est interdit.**

L'exploitant doit être en mesure de justifier, auprès des inspecteurs de l'Environnement chargés de la police des mines, de l'élimination des déchets conformément aux prescriptions du présent article. Les documents justificatifs sont conservés trois (3) ans.

Article 6.1 : L'exploitant doit stocker les déchets produits dans l'attente de leur élimination, dans des conditions assurant toute sécurité et ne présentant pas de risque de pollution.



Article 6.2 : Les déchets biodégradables doivent être enfouis dans des fosses suffisamment profondes. Les déchets doivent être régulièrement recouverts.

Ces fosses devront être situées en aval du puits d'alimentation en eau potable, et à une distance supérieure à 35 mètres par rapport à l'écoulement des eaux superficielles (crique, eau de pluie).

Article 6.3 : Les huiles usagées sont évacuées du site et confiées à un ramasseur agréé.

Article 6.4 : Les déchets non-biodégradables (verre, plastique), ainsi que les déchets métalliques (fûts vides, pièces mécaniques usagées...) sont regroupés et régulièrement évacués vers des installations dûment autorisées à cet effet pour valorisation (décharge contrôlée, incinération, recyclage...).

#### ARTICLE 7 : PRESCRIPTIONS APPLICABLES À LA GESTION DU MERCURE

Article 7.1 : L'utilisation du mercure pour l'exploitation aurifère est strictement interdite.

Article 7.2 : L'exploitant doit prendre toutes les dispositions pour assurer la gestion du mercure récupéré au cours de l'exploitation.

Article 7.3 : Le mercure récupéré dans les sols doit être stocké sur le site d'exploitation dans des conditions qui évitent toute dissémination dans le milieu naturel.

Article 7.4 : Le local de stockage du mercure est maintenu fermé à clé. La quantité stockée doit être vérifiable à tout moment par les inspecteurs de l'Environnement chargés de la police des mines.

Article 7.5 : L'exploitant doit tenir un registre à jour indiquant la nature, la quantité d'amalgame et de mercure souillé ainsi que la destination du mercure évacué. Cet état est tenu à la disposition des inspecteurs de l'Environnement chargés de la police des mines .

Article 7.6 : Tout amalgame ou cassave récupéré sur le site d'exploitation doit faire l'objet d'un traitement dans une installation dûment autorisée.

Article 7.7 : Tout mercure souillé, considéré comme déchet, doit être évacué vers un centre de traitement de déchets dûment autorisé. À cet effet, il sera établi un bordereau de suivi de déchet qui sera transmis à la Direction Générale des Territoires et de la Mer (DGTM) avec le rapport trimestriel d'activité défini à l'article 1.6 du présent arrêté.

### **TITRE III : DISPOSITIONS GÉNÉRALES RELATIVES A LA SANTÉ ET A LA SÉCURITÉ**

#### ARTICLE 8 : PRÉVENTION DES MALADIES ET SÉCURITÉ AU TRAVAIL

##### Article 8.1 : Prévention des maladies vectorielles

Toutes dispositions sont prises pour prévenir les maladies vectorielles.

La base vie est établie sur une aire dégagée si possible sur le flanc des collines et régulièrement entretenue. L'aménagement du site et les installations sont conçus de manière à ne pas générer d'eaux stagnantes (gîtes larvaires).

Des moustiquaires imprégnées sont mises à disposition des employés. Les planches, moustiquaires, pièces de tissus ou autres matériaux constituant les parois des carbets sont régulièrement traitées par des insecticides rémanents a minima tous les quatre (4) mois. La date du dernier traitement est affichée sur chaque structure bâtie.

Un membre du personnel doit vérifier quotidiennement que l'eau contenue dans les bidons, y compris celle réservée aux besoins en lessive, ne comporte pas de larves de moustiques.

En cas d'introduction de poissons dans les bassins de décantation, les espèces exogènes sont strictement interdites.

Le personnel est vacciné contre la fièvre jaune.

##### Article 8.2 : Alimentation en eau potable

###### Article 8.2.1 : Qualité

Le détenteur de l'autorisation d'exploitation s'assure que l'eau destinée à l'alimentation du personnel, y compris pour la préparation et la conservation des aliments, est propre à la consommation conformément à l'article L. 1321-1 du Code de la Santé Publique.

L'eau distribuée doit être désinfectée (eau de javel...) et/ou filtrée (bougies poreuses...) de manière à garantir la qualité bactériologique de l'eau.

L'exploitant veille au bon fonctionnement et à l'entretien des systèmes de production, de traitement et de distribution, il est responsable de la qualité de l'eau utilisée. Il procède à ses frais au minimum une fois par an à une analyse de type P1, par un laboratoire agréé par le ministère chargé de la santé, pour vérifier la qualité de l'eau (En Guyane l'Institut Pasteur est agréé pour ce type d'analyses).

Une copie de ces résultats sera envoyée à l'Agence Régionale de Santé (ARS) de la Guyane (ars-guyane-eau@ars.sante.fr)

Si des analyses révèlent une contamination bactériologique, toute procédure technique devra être mise en œuvre par l'exploitant pour garantir le retour à la conformité de l'eau distribuée. Il pourra être effectué un nouveau contrôle par l'administration à la charge de l'exploitant.

L'administration peut procéder lors d'un contrôle à des prélèvements d'eau. Les frais d'analyse sont à la charge de l'exploitant.

#### Article 8.2.2 : Captages et équipements

Dans le cas d'installation de captage d'eau sur site, celle-ci, puits ou forage, est complètement étanche vis-à-vis des intrusions d'animaux (y compris les moustiques) et/ou des eaux de surface. Pour la protection contre les eaux de pluie, une structure au minimum de type carbet est installée au-dessus de l'ouvrage. Le sol est aménagé en pente descendante autour de l'ouvrage de façon à drainer les eaux de ruissellement et les eaux issues de la toiture du carbet loin de l'ouvrage.

Le puits ou le forage est situé hors d'une zone inondable à au moins 35 mètres et de préférence à l'amont de toutes sources de contamination : sanitaires, installations d'assainissement, réservoirs de combustibles (essence, fioul, gasoil), stockage de produits chimiques...

Un périmètre de protection immédiate du captage de 5mx5m est créé autour du point de captage. Ce périmètre est protégé de toute intrusion par une clôture efficace ou tout autre dispositif équivalent.

Les puits, canalisations et réservoirs et, d'une manière générale, tous les matériaux et objets entrant en contact avec l'eau destinée à la consommation humaine conformes aux dispositions de l'article R. 1321-48. L'utilisation de bois traité ou de récipients ayant contenu des produits chimiques est strictement interdite.

##### Article 8.2.2.1 : Dans le cas d'un puits

- les parois enfouies du puits sont consolidées et étayées sur les 50 premiers centimètres et les rebords du puits doivent s'élever à 30 centimètres au-dessus de la surface du sol,
- un capot étanche couvre la totalité de l'ouverture de l'ouvrage.

##### Article 8.2.2.2 : Dans le cas d'un forage

- un massif filtrant est disposé sur toute la longueur du tubage et les 100 premiers centimètres en dessous de la surface doivent être cimentés,
- il est créé une plate-forme cimentée d'au moins 3 m<sup>2</sup> au droit de l'ouvrage et le tubage dépasse d'au moins 50 centimètres cette plate-forme.

#### Article 8.2.3 : Stockage de l'eau de consommation

En cas de traitement par chloration, le traitement de l'eau se fait directement dans le réservoir après chaque remplissage. Pour un réservoir de 1000 litres, la quantité de chlore à 9° est de 3 cuillères à soupe, soit 15 millilitres.

#### Article 8.2.4 : Protection des captages dans la zone

Toutes les dispositions sont prises pour que les voies d'accès ne traversent pas un périmètre de protection d'eau potable.

#### Article 8.2.5 : Abandon d'un captage

A la fin de l'exploitation et lors de la réhabilitation du site tout sondage, forage, puits, ouvrage souterrain abandonné est comblé par des techniques appropriées permettant de garantir l'absence de circulation d'eau entre

les différentes nappes d'eau souterraine contenues dans les formations géologiques aquifères traversées et l'absence de transfert de pollution.

#### Article 8.3 : Protection des travailleurs

L'exploitant doit se conformer à toutes les prescriptions législatives et réglementaires concernant l'hygiène et la sécurité des travailleurs contenues dans le Code Minier et le Code du travail – et applicables en l'espèce aux opérations menées sur la mine.

Les travaux en fouille ne pourront avoir lieu que si les parois ne présentent pas de risques d'éboulement ou si des moyens de protection sont utilisés.

#### Article 8.4 : Prévention des nuisances sonores

Les installations bruyantes (groupes électrogènes) doivent être positionnées et entretenues de manière à ne pas être source de nuisances sonores pour le personnel.

#### Article 8.5 : Moyens de lutte contre l'incendie

Les installations sont pourvues d'équipements de lutte contre l'incendie adaptés et conformes aux normes en vigueur. Ces matériels sont maintenus en bon état et vérifiés au moins une fois par an.

### TITRE IV : ARRÊT DES TRAVAUX – RÉHABILITATION DU SITE

#### ARTICLE 9 : RÉHABILITATION DU SITE APRÈS TRAVAUX

Article 9.1 : L'exploitant doit mettre en place, dès le début de son exploitation, un programme détaillé de re-végétalisation (choix des espèces végétales locales retenues), nombre de plants issus des boutures ou semis, densité prévue entre 30 et 100 % de la surface totale travaillée, lieu privilégié des plantations : berges stabilisées du cours d'eau, zones suffisamment ou insuffisamment amendées...).

Avant la fin du premier trimestre d'exploitation, l'exploitant doit réaliser un calendrier de planification des opérations de re-végétalisation accompagné d'un plan de masse au 1/500<sup>ème</sup> de la configuration du terrain. Ce calendrier est communiqué au Service Prévention des Risques Industries Extractives (PRIE), Unité Industries Extractives (UIE) de la Direction Générale des Territoires et de la Mer (DGTM) de la Guyane.

Article 9.2 : Toute mise en œuvre d'un chantier d'exploitation doit intégrer une réhabilitation au fur et à mesure de l'avancement des activités. Cette réhabilitation doit être menée conformément aux dispositions ci-dessous afin de favoriser une bonne re-végétalisation.

Article 9.3 : Afin d'optimiser les capacités régénératrices de la biomasse mise en stock, ainsi que celles des terres de surface, le délai entre l'exploitation d'un secteur et sa réhabilitation ne doit pas excéder douze (12) mois, à l'exception des phases 1 et 2 qui feront l'objet d'une réhabilitation conjointe. Ces opérations doivent profiter des périodes sèches favorables aussi bien pour les travaux de terrassement que l'assainissement du site.

Article 9.4 : Le comblement des bassins est réalisé en respectant, au mieux, la stratification originelle du sol : les résidus de lavage du minerai (blocs rocheux, graviers, sables...) doivent être installés au fond du bassin, ensuite la saprolite et pour finir les horizons de surface et les débris végétaux résultant de la déforestation mis en stock.

Si le comblement de certains bassins s'avère insuffisant, mais également pour ceux qui resteront ouverts (ceux mis en communication avec le cours d'eau), les sommets de talus doivent être cassés et réglés afin de les sécuriser. La topographie du terrain après remblaiement doit se rapprocher, autant que faire se peut, de celle du terrain originel.

**Aucune excavation ou bassin fermé ne doit subsister.**

Article 9.5 : Afin de contrôler les phénomènes d'érosion, la remise en forme des terrains doit maintenir une légère pente favorisant un bon drainage, tout en respectant des pentes n'excédant pas 3 %.

Article 9.6 : L'assainissement du site doit se faire en raccordant les bassins entre eux, de l'aval à l'amont, puis à la crique laissée en place, au fur et à mesure de leur décantation, sans dépasser les valeurs de rejets prévues à l'article 5.4 du présent arrêté.

Article 9.7 : Les horizons de surface mis en stock doivent être travaillés à sec, et régalez sur l'ensemble de la surface.

Article 9.8 : Les andains issus de la déforestation du site et situés en périphérie de celui-ci, sont démantelés et les principaux éléments (troncs, souches, houppiers) ramenés sur les parties terrassées exemptes de tout îlot de végétation antérieur ou postérieur aux travaux.

Article 9.9 : Les installations fixes et les matériels ainsi que les déchets résiduels doivent être évacués à la fin des travaux.

Article 9.10 : La réhabilitation du site ainsi effectuée doit faire l'objet d'une re-végétalisation assistée conformément aux prescriptions de l'article 9.1. L'utilisation, dans le cadre de la re-végétalisation, d'espèces exotiques invasives ou envahissantes est strictement interdite. **La plantation d'Acacia mangium est strictement interdite.**

Les dispositions de l'arrêté du 1<sup>er</sup> avril 2019 relatif à la prévention de l'introduction et de la propagation des espèces végétales exotiques envahissantes sur le territoire de la Guyane – interdiction de toutes activités portant sur des spécimens vivants s'appliquent.

#### ARTICLE 10 : PROCÉDURE D'ARRÊT DES TRAVAUX

Article 10.1 : Trois (3) mois avant l'arrêt définitif des travaux d'exploitation, le pétitionnaire adresse une déclaration d'arrêt des travaux miniers ainsi qu'un mémoire sur l'état du site, au Directeur Général des Territoires et de la Mer (DGTM) de la Guyane.

Ce mémoire précise les mesures prises et prévues pour assurer, en fin d'exploitation, la protection des intérêts énumérés à l'article L. 161-1 du Code Minier et à l'article L 211-1 du code de l'Environnement.

Il comporte en particulier :

- un état photographique,
- un plan des travaux et installations dont l'arrêt ou la fin d'utilisation est prévu,
- un plan de masse précisant la configuration des terrains (bassins, « tailing », terrains nus, terrains naturellement re-colonisés par la végétation, forêt laissée en place) à l'échelle adéquate ainsi que la situation de la crique,
- une proposition de réhabilitation finale détaillant sur le même plan les zones à travailler et les méthodes envisagées pour respecter les prescriptions édictées à l'article 9 ci-dessus et pour assurer la protection des intérêts visés à l'article 10.1 du présent arrêté.

Article 10.2 : Lorsque les travaux de réhabilitation du site minier ont été exécutés, il en est donné acte à l'exploitant, après que le Service Prévention des Risques Industries Extractives (PRIE), Unité Industries Extractives (UIE) de la Direction Générale des Territoires et de la Mer (DGTM) de la Guyane ait procédé à leur récolement.

Article 10.3 : Toute infraction aux prescriptions relatives aux conditions de remise en état constitue après mise en demeure un délit conformément aux dispositions de l'article L.514-11 du Code de l'Environnement.

## **CHAPITRE V : DISPOSITIONS ADMINISTRATIVES**

#### ARTICLE 11 : CESSION, AMODIATION, LOCATION

La présente autorisation d'exploitation (AEX) ne peut donner lieu à cession, amodiation ou location et n'est pas susceptible d'hypothèque.

#### ARTICLE 12 : RETRAIT DE L'AUTORISATION D'EXPLOITATION

Le non-respect des dispositions de l'article 11 ci-dessus et des prescriptions des titres I, II et III du présent arrêté entraîne, après mise en demeure non suivie d'effet dans un délai de deux (2) mois, le retrait de l'autorisation d'exploitation conformément à l'article L. 611-15 du Code Minier.

#### ARTICLE 13 : SANCTIONS

Sans préjudice des sanctions de toute nature prévues par les règlements en vigueur, toute infraction aux dispositions du présent arrêté est passible des sanctions prévues aux articles L. 512-1 et L. 512-5 du Code Minier.

#### ARTICLE 14 : PUBLICITÉ

Le présent arrêté est notifié intégralement à l'intéressé.

Une copie de cet arrêté est affichée en permanence, de façon visible dans l'installation par les soins de l'exploitant.  
Un extrait de cet arrêté est publié aux frais du pétitionnaire, dans un journal diffusé localement.  
Une copie de cet arrêté est déposée à la mairie de Saint-Laurent-Du-Maroni pour y être consultée par le public, sur simple demande.

ARTICLE 15 : VOIES DE RECOURS

Dans les deux (2) mois à compter de sa notification – pour le tiers intéressé – ou, de sa publication – pour les personnes ayant à agir – au recueil des actes administratifs des services de l'État en Guyane, le présent arrêté peut faire l'objet de recours amiable et contentieux :

- un recours gracieux est à adresser à M. le préfet de la région Guyane – Rue FIEDMOND – BP 7008 – 97 307 Cayenne Cédex.
- un recours contentieux est à adresser à M. le président du tribunal administratif – 7 rue Schoelcher – BP 5030 – 97 305 Cayenne Cédex.

Tout recours amiable (recours gracieux) doit être adressé en recommandé avec accusé de réception.

L'exercice d'un recours amiable a pour effet d'interrompre le délai de recours contentieux. Le délai recommence à courir à compter de la réception du rejet explicite ou implicite (en l'absence de réponse de l'administration au terme du même délai de deux (2) mois, la décision est juridiquement qualifiée de rejet implicite).

ARTICLE 16 : EXÉCUTION

Le Secrétaire Général des Services de l'État de la Guyane, le maire de la commune de Saint-Laurent-Du-Maroni, le Directeur Général des Territoires et de la Mer (DGTM) de la Guyane et l'exploitant sont chargés, chacun en ce qui le concerne, de l'exécution du présent arrêté qui est publié, par extrait, au recueil des actes administratifs des services de l'État en Guyane.

A Cayenne, le 19 JUL 2023

Le Préfet

Pour le préfet, le sous-préfet  
secrétaire général des services de l'...

Copies :

ONF 1  
Intéressé 1  
Mairie de Saint-Laurent-Du-Maroni

1

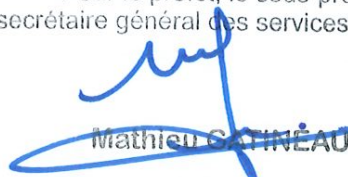
  
Mathieu SOTINEAU

## Annexe 1 de l'arrêté n°

### Positionnement du titre minier

(Coordonnées géographiques UTM 22 dans le système géodésique RGFG95)

Périmètre d'autorisation (PA) : Polygone d'une superficie de 1 km<sup>2</sup> :

Points	X	Y
1	182029.372	566318.142
2	182406.965	566645.897
3	183717.985	565135.525
4	183340.392	564807.770

Périmètre d'exploitation (PE) / Surface totale déforestée : Polygone d'une superficie de 19,8 ha :

Points	X	Y
1	183453	564995
2	183440	564972
3	183491	564939
4	183483	564932
5	183453	564955
6	183403	564981
7	183389	565032
8	183377	565072
9	183344	565128
10	183292	565197
11	183267	565229
12	183224	565272
13	183201	565289
14	183119	565320
15	183032	565350
16	182948	565387
17	182888	565407
18	182841	565440
19	182822	565462
20	182792	565498
21	182766	565529
22	182743	565556
23	182714	565598
24	182697	565636
25	182686	565673

VU pour être annexé à l'arrêté

n°

du

**Le préfet**

Pour le préfet, le sous-préfet  
secrétaire général des services de l'État

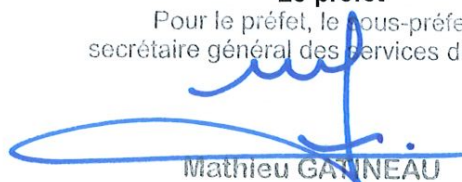

Mathieu GATINEAU

19/33



## Annexe 1 de l'arrêté n°

26	182665	565717
27	182623	565790
28	182573	565849
29	182534	565883
30	182509	565906
31	182493	565927
32	182488	565946
33	182486	565983
34	182484	566009
35	182479	566044
36	182462	566069
37	182441	566093
38	182417	566113
39	182392	566132
40	182366	566147
41	182348	566187
42	182345	566216
43	182343	566230
44	182328	566248
45	182309	566272
46	182279	566301
47	182265	566314
48	182259	566331
49	182251	566353
50	182247	566374
51	182256	566402
52	182262	566426
53	182259	566456
54	182248	566499
55	182333	566572
56	182337	566530
57	182349	566476
58	182348	566432
59	182346	566413
60	182351	566389
61	182361	566368

VU pour être annexé à l'arrêté

n°

du

**Le préfet**

Pour le préfet, le sous-préfet  
secrétaire général des services de l'État

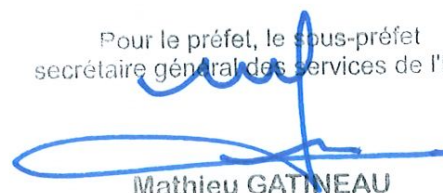

Mathieu GATINEAU

20/33

## Annexe 1 de l'arrêté n°

62	182377	566341
63	182395	566321
64	182415	566308
65	182455	566289
66	182476	566282
67	182509	566273
68	182522	566272
69	182542	566267
70	182574	566268
71	182598	566273
72	182622	566277
73	182637	566280
74	182669	566290
75	182700	566294
76	182753	566233
77	182699	566231
78	182629	566225
79	182590	566215
80	182569	566196
81	182560	566172
82	182558	566108
83	182556	566049
84	182555	566025
85	182560	566004
86	182593	565954
87	182618	565917
88	182652	565882
89	182680	565863
90	182709	565850
91	182745	565830
92	182768	565803
93	182783	565753
94	182795	565712
95	182812	565677
96	182834	565643
97	182855	565615

VU pour être annexé à l'arrêté

n°

du

**Le préfet**

Pour le préfet, le sous-préfet  
secrétaire général des services de l'État



Mathieu GATINEAU

21/33

## Annexe 1 de l'arrêté n°

98	182885	565583
99	182904	565549
100	182930	565510
101	182954	565485
102	182979	565461
103	183019	565437
104	183053	565420
105	183084	565412
106	183134	565409
107	183183	565407
108	183213	565407
109	183246	565408
110	183269	565415
111	183291	565423
112	183315	565431
113	183334	565407
114	183341	565382
115	183349	565331
116	183378	565276
117	183421	565212
118	183450	565198
119	183490	565175
120	183506	565139
121	183519	565076
122	183522	565054
123	183526	565029
124	183489	565021
125	183461	565015
126	183453	564995

VU pour être annexé à l'arrêté

n°

du

**Le préfet**

Pour le préfet, le sous-préfet  
secrétaire général des services de l'État

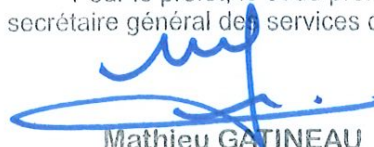

Mathieu GATINEAU

22/33



Annexe 1 de l'arrêté n°

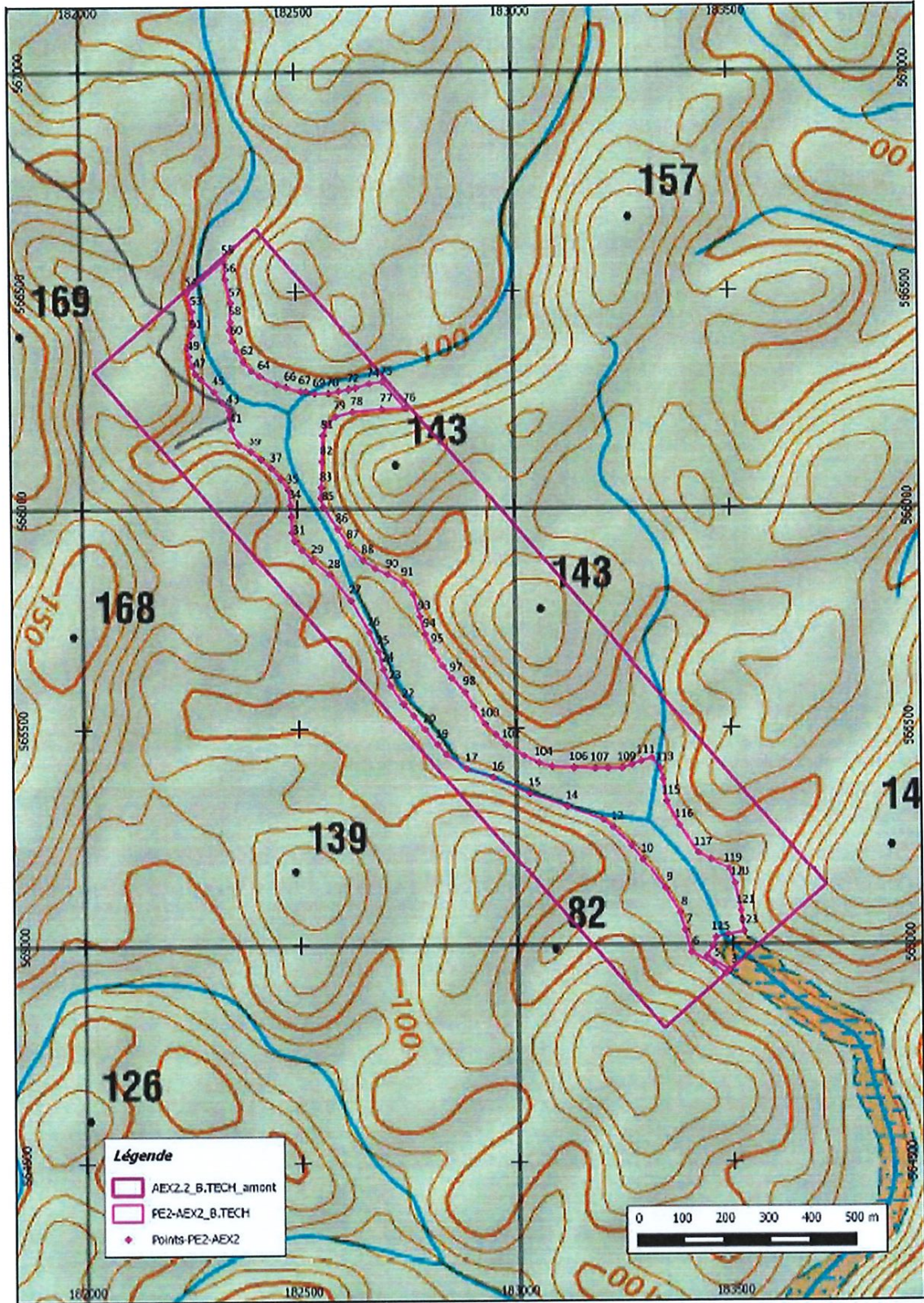

Périmètre d'exploitation

VU pour être annexé à l'arrêté

n°

du

**Le préfet**  
Pour le préfet, le sous-préfet  
secrétaire général des services de l'État

Mathieu GATINEAU



## Annexe 2 de l'arrêté n°

Phase 1	Phase 2	Phase 3	Rehabilitation
Mise en place	Exploitation 23 chantiers	26 chantiers	Re-végétalisation 26 chantiers Démantèlement des installations.
Exploitation 22 chantiers	Réhabilitation 22 chantiers	Réhabilitation 23 chantiers	Comblement des canaux de dérivation Re-végétalisation finale. + reprofilage des crues.
	Début de re-végétalisation 22 chantiers	Début de re-végétalisation 23 chantiers	<b>Réhabilitation globale.</b> <b>Récolement des travaux réalisés par la DGTM.</b>

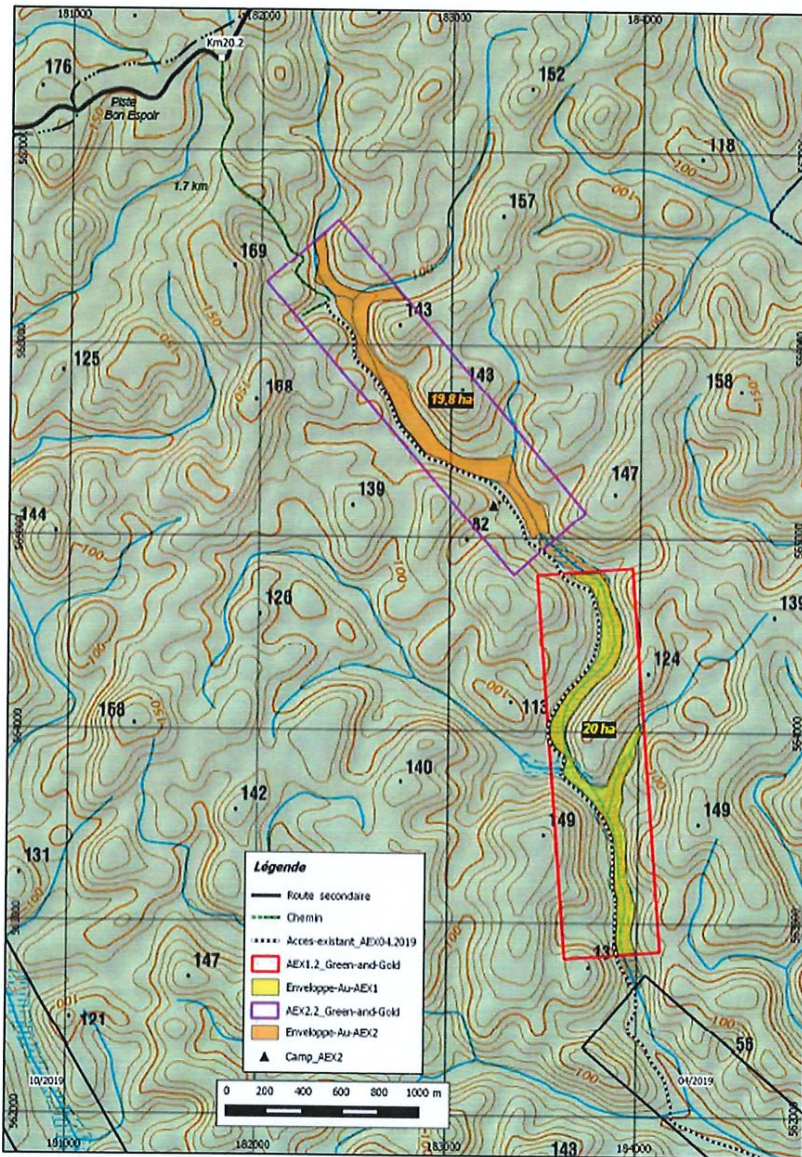

**État Initial**

VU pour être annexé à l'arrêté

n°

du

Le préfet  
Pour le préfet, le sous-préfet  
secrétaire général des services de l'État

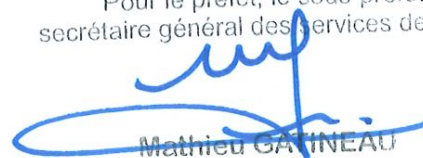
  
Mathieu GATINEAU

24/33

## Annexe 2 de l'arrêté n°

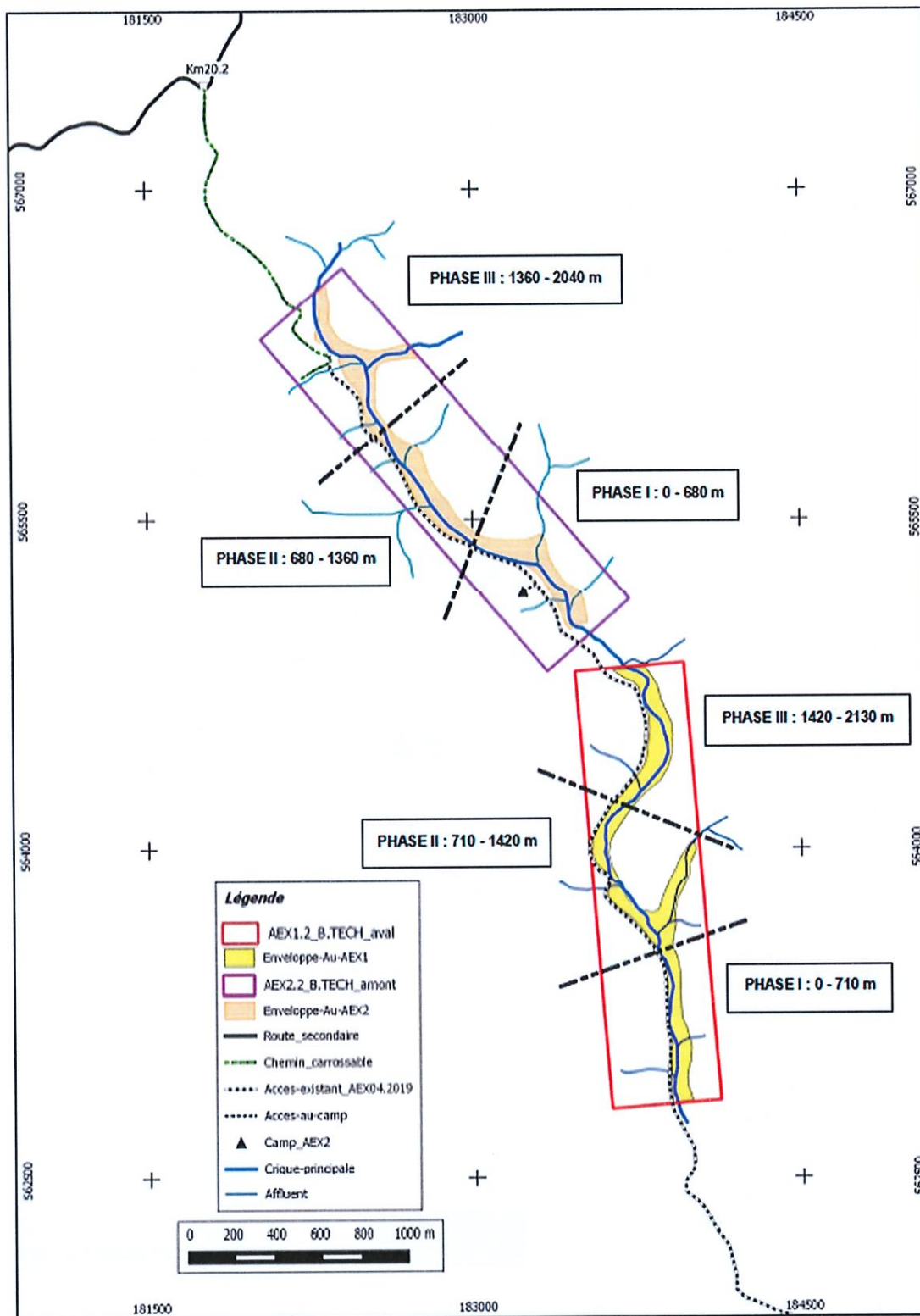

VU pour être annexé à l'arrêté

n°

du

**Le préfet**  
 Pour le préfet, le sous-préfet  
 secrétaire général des services de l'État

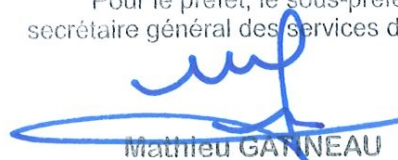
  
**Mathieu GATINEAU**



Annexe 2 de l'arrêté n°

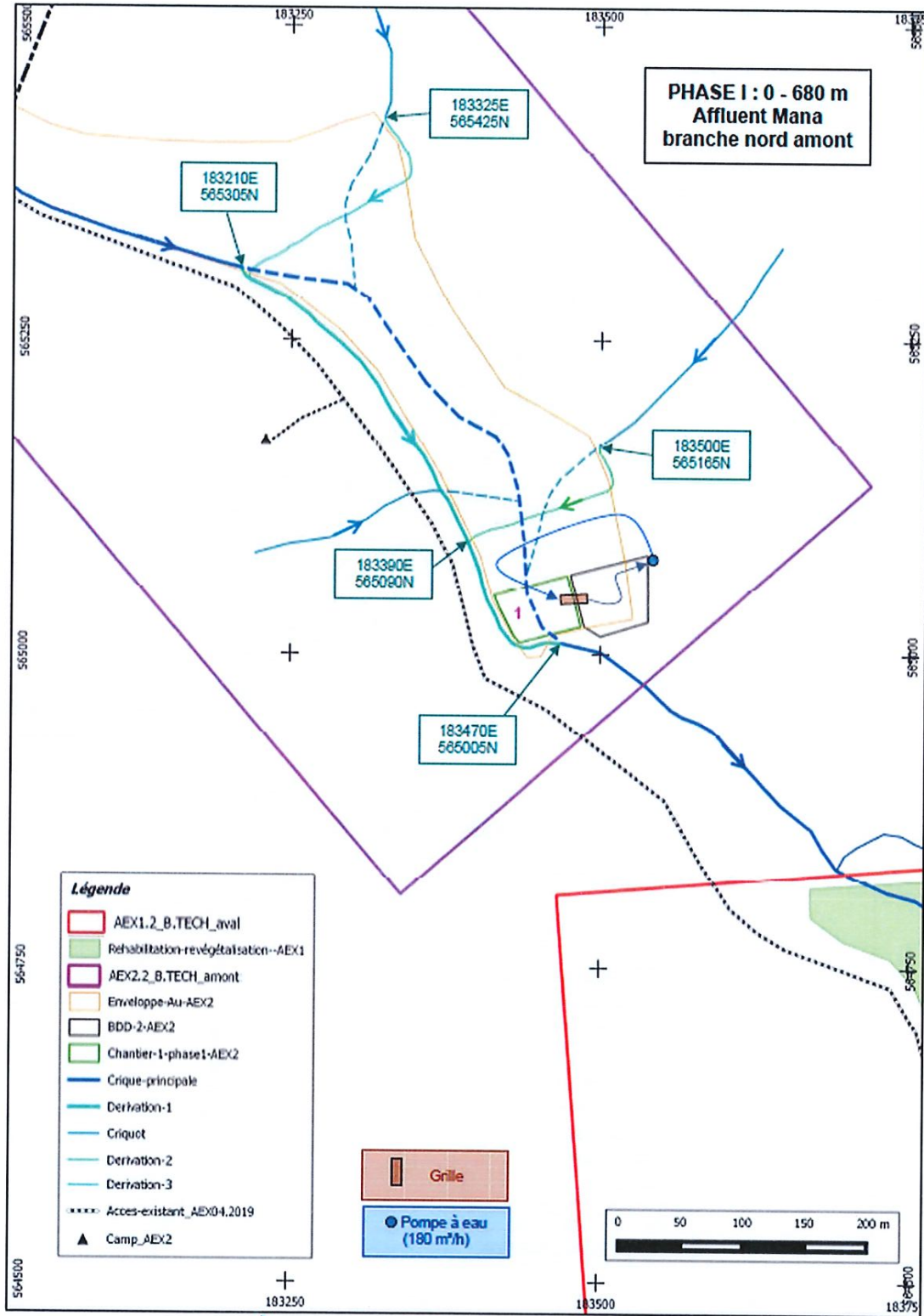

Phase 1a

VU pour être annexé à l'arrêté

n°

du

Le préfet  
Pour le préfet, le sous-préfet  
secrétaire général des services de l'État

*Mathieu GATINEAU*

Annexe 2 de l'arrêté n°

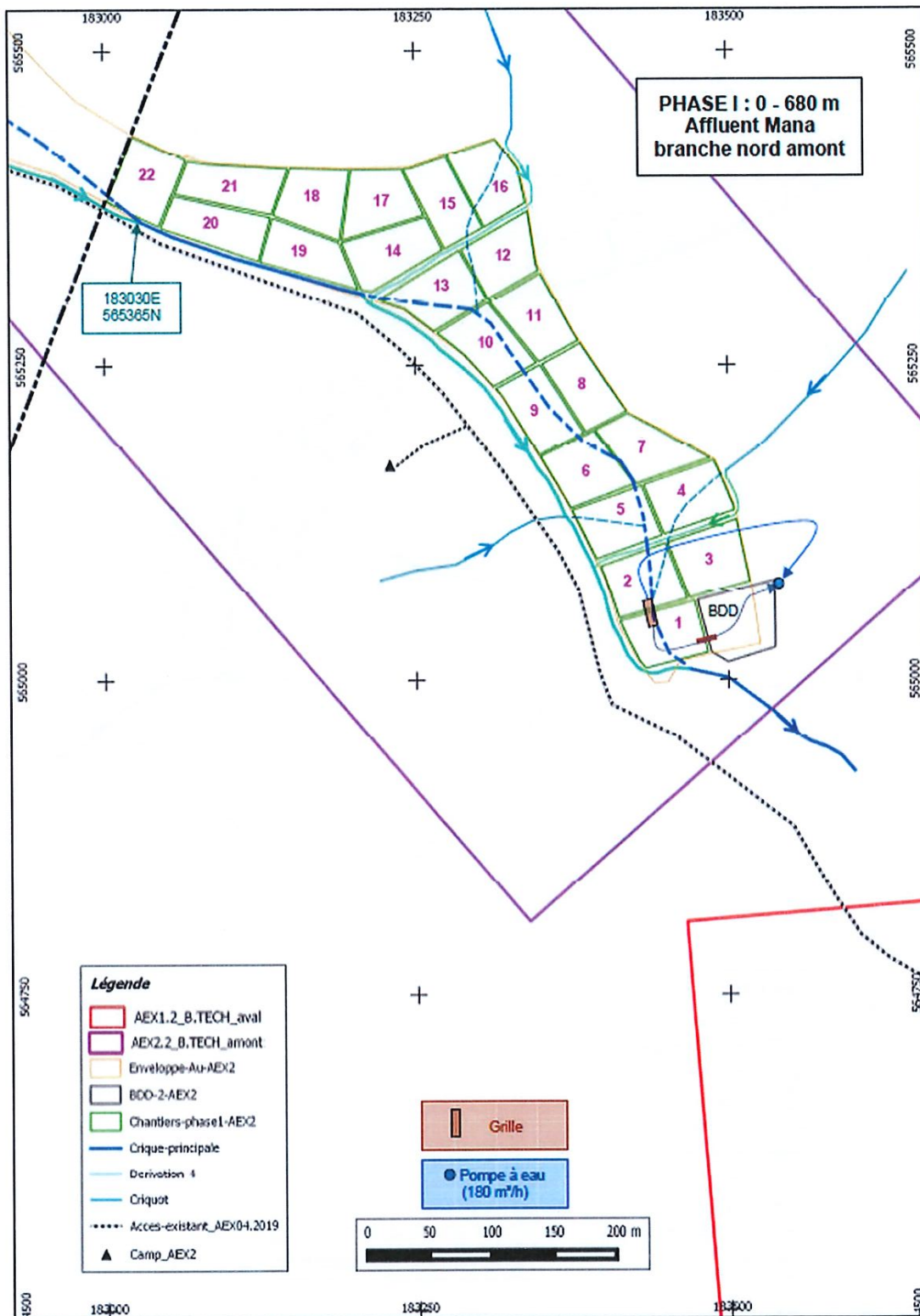

Phase 1b

VU pour être annexé à l'arrêté

n°

du

**Le préfet**  
Pour le préfet, le sous-préfet  
secrétaire général des services de l'État

*(Signature)*  
**Mathieu GATINEAU**

Annexe 2 de l'arrêté n°

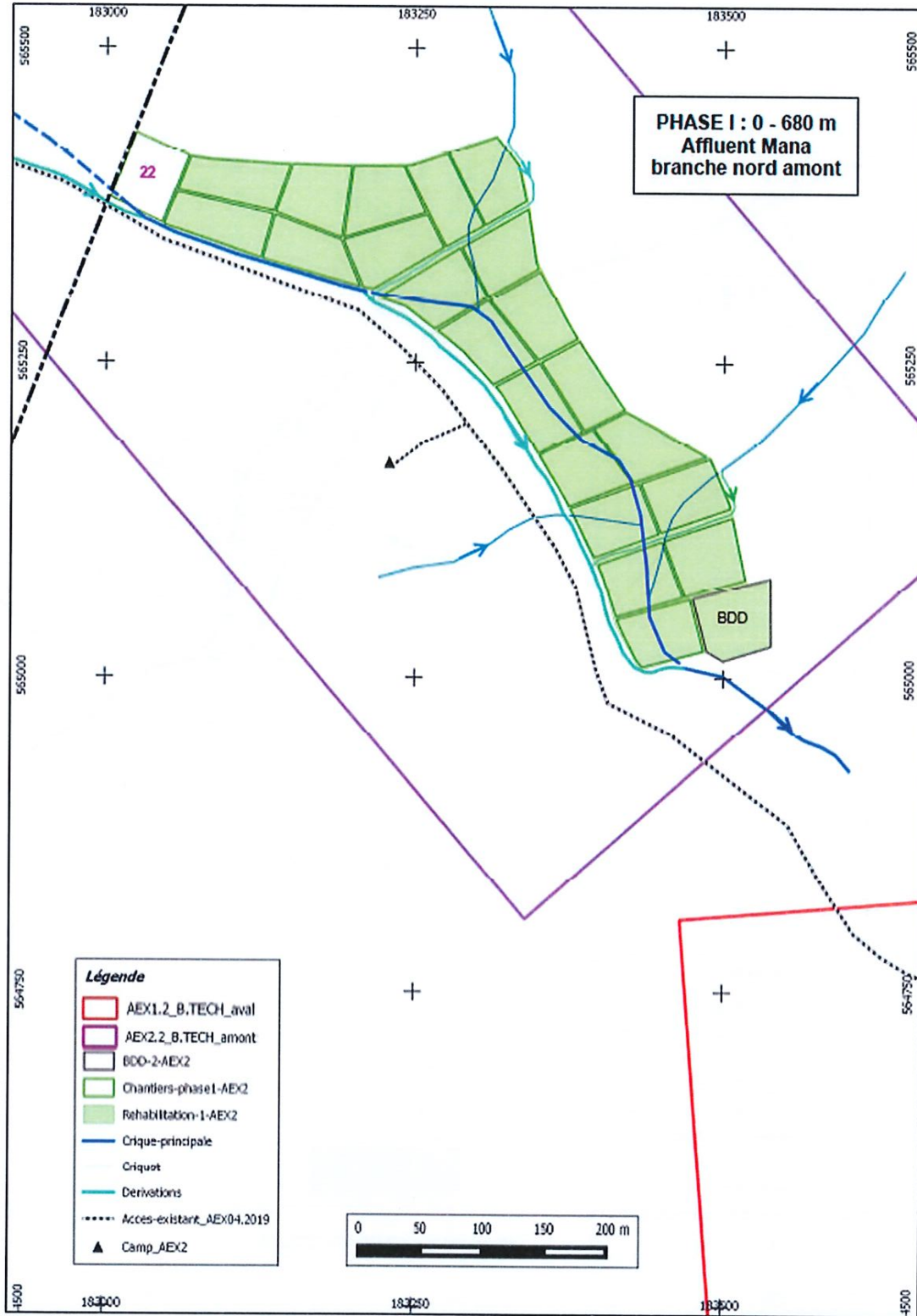

VU pour être annexé à l'arrêté

n°

du

**Le préfet**  
Pour le préfet, le sous-préfet  
secrétaire général des services de l'État

*Mathieu GATINEAU*  
**Mathieu GATINEAU**



Annexe 2 de l'arrêté n°

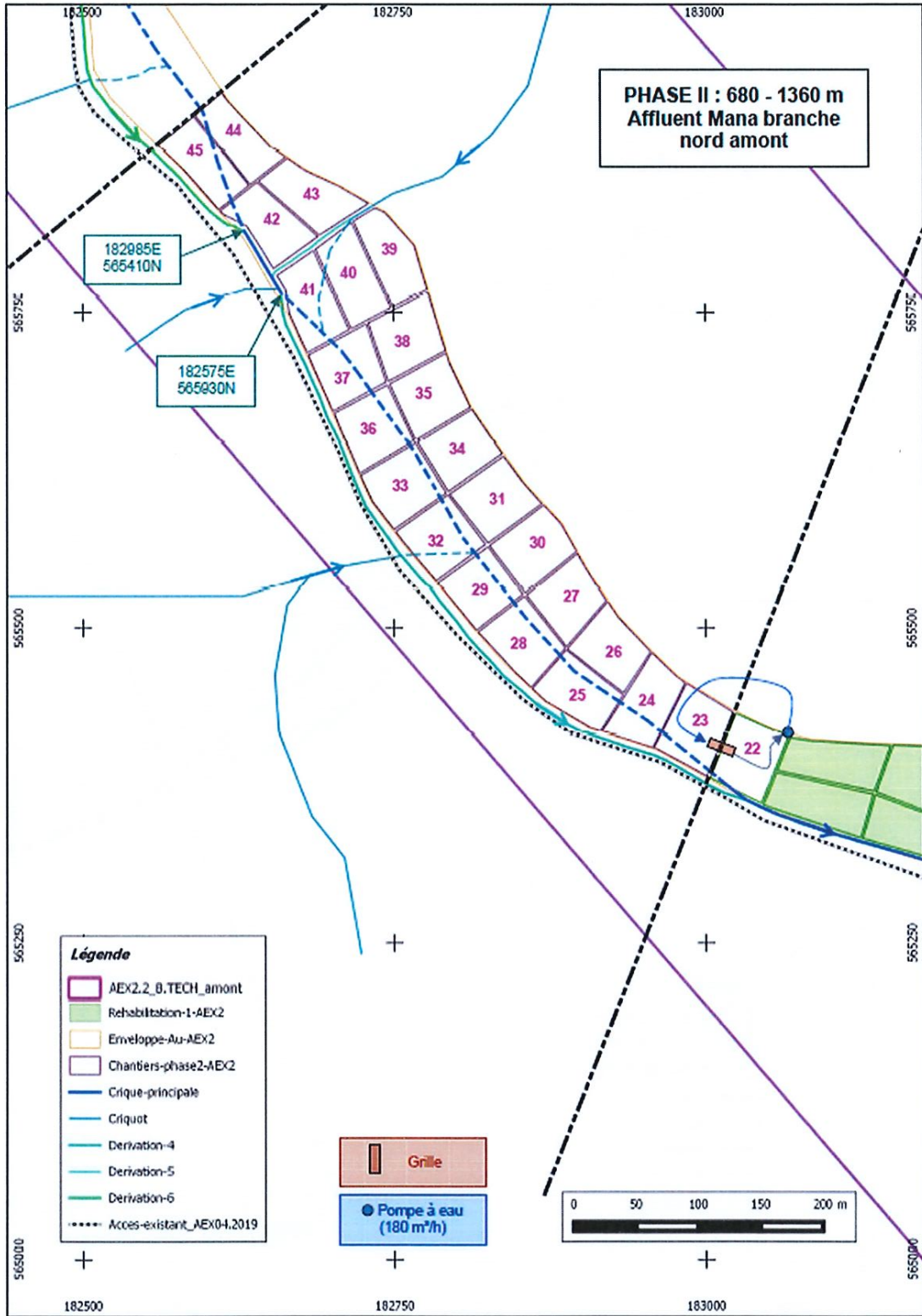

Phase 2a

VU pour être annexé à l'arrêté

n°

du

Le préfet

Pour le préfet, le sous-préfet  
secrétaire général des services de l'État

*(Signature)*  
Mathieu GATINEAU

Annexe 2 de l'arrêté n°

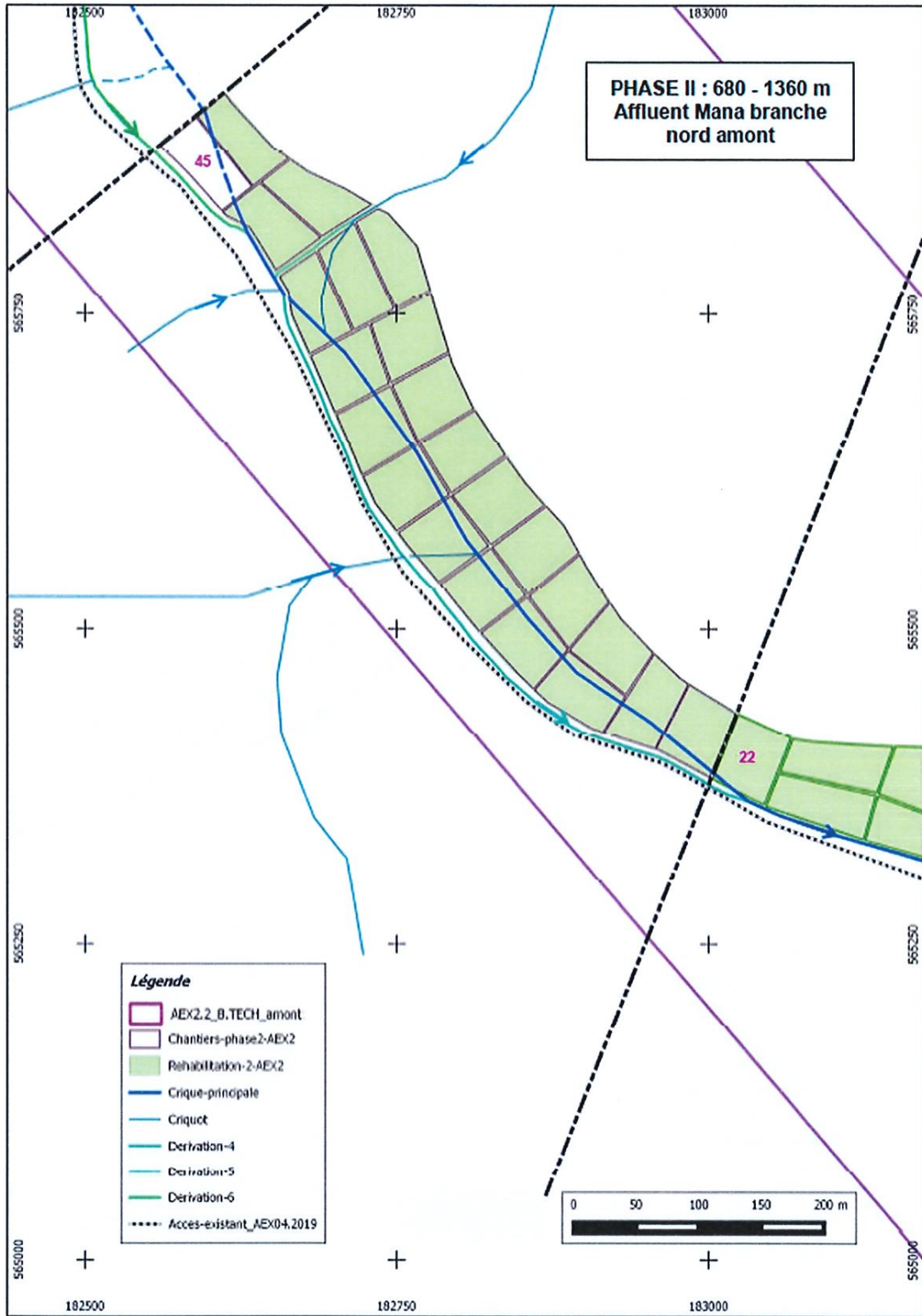

Phase 2b

VU pour être annexé à l'arrêté

n°

du

Le préfet  
Pour le préfet, le sous-préfet  
secrétaire général des services de l'État

*Mathieu RATINEAU*  
Mathieu RATINEAU

Annexe 2 de l'arrêté n°

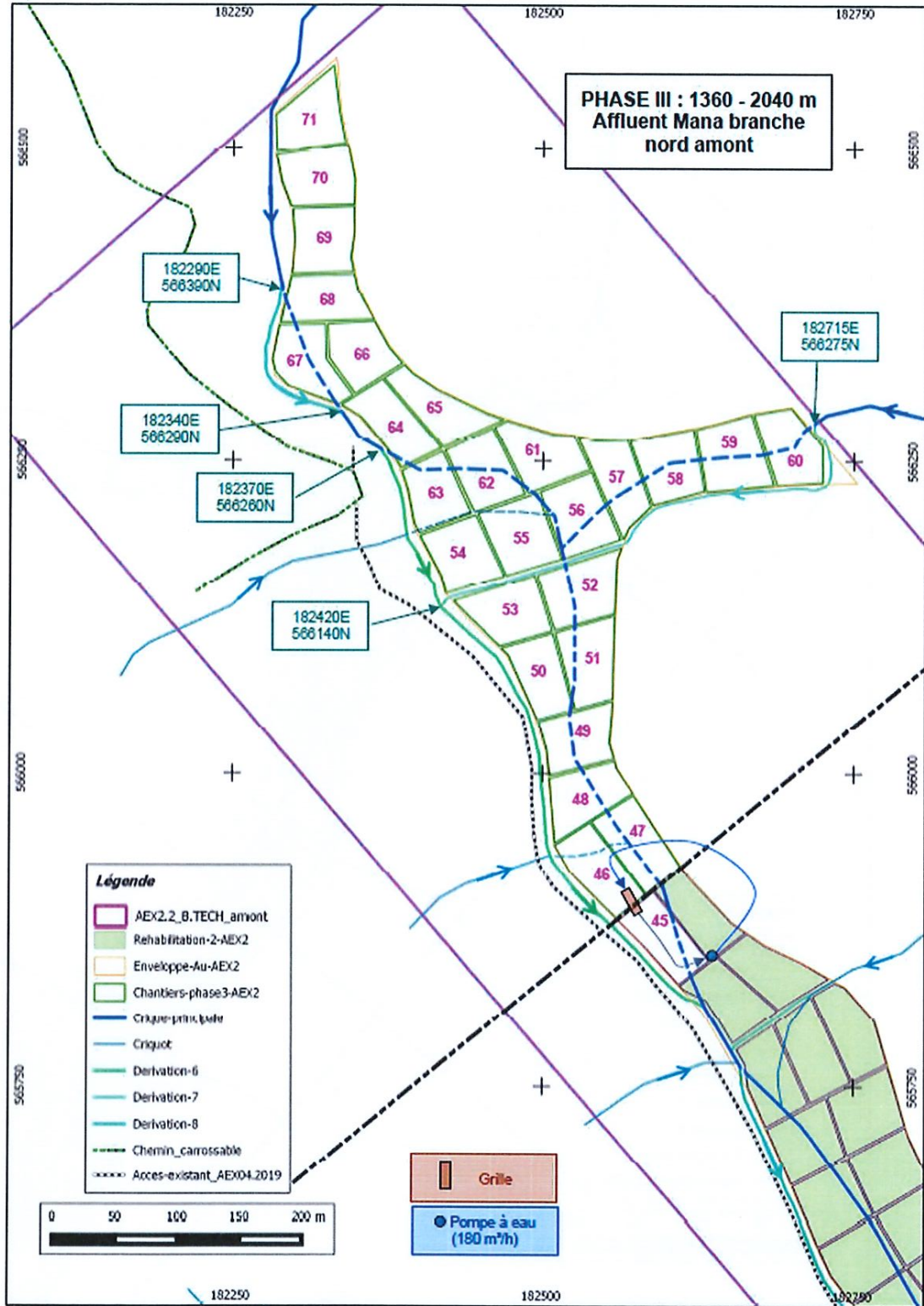

Phase 3a

VU pour être annexé à l'arrêté

n°

du

Pour le préfet, le sous-préfet  
secrétaire général des services de l'État

Mathieu GATINEAU

31/33



Annexe 2 de l'arrêté n°

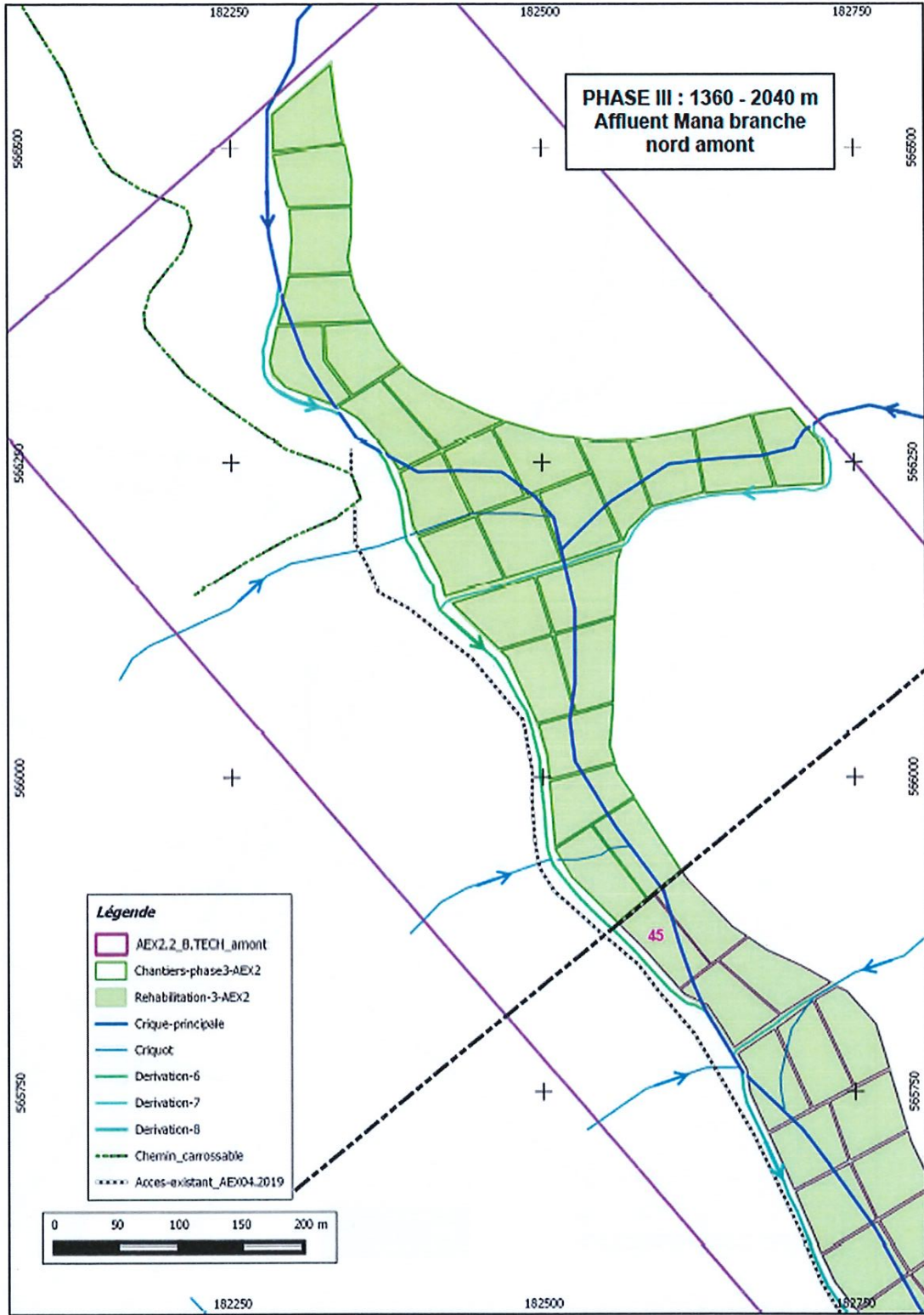

Phase 3b

VU pour être annexé à l'arrêté

n°

du

Pour le préfet, le sous-préfet  
secrétaire général des services de l'État

Le préfet

Mathieu CATINEAU

Annexe 2 de l'arrêté n°

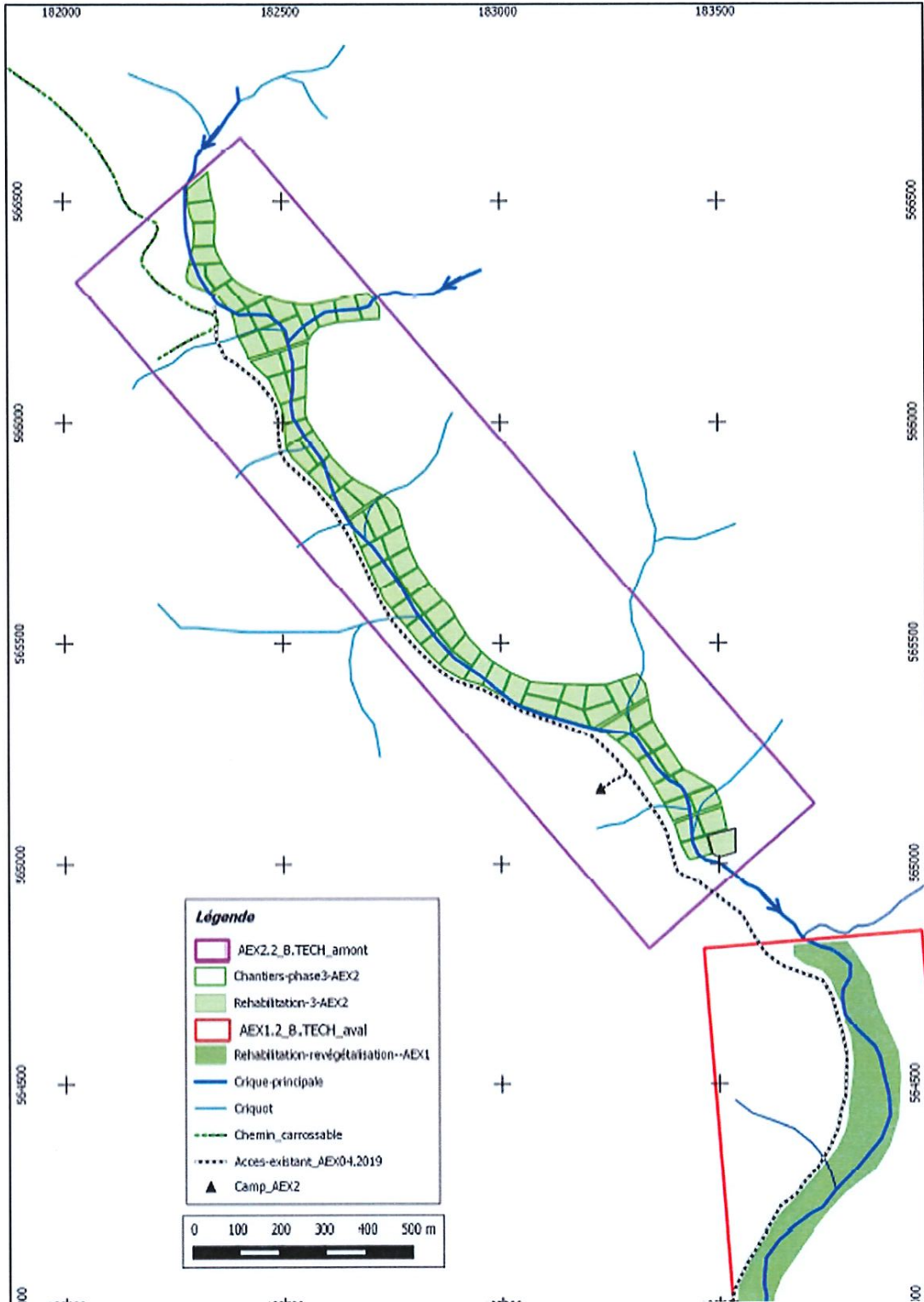

**AEX terminée et réhabilitée**

VU pour être annexé à l'arrêté

n°

du

**Le préfet**

Pour le préfet, le sous-préfet  
secrétaire général des services de l'Etat

Mathieu GATINEAU



Direction Générale des Territoire et de la Mer

R03-2023-07-19-00009

Arrêté préfectoral autorisant la SAS CSO à  
exploiter une mine alluvionnaire à  
Saint-Laurent-du-Maroni crique Sud Serpent



**PRÉFET  
DE LA RÉGION  
GUYANE**

*Liberté  
Égalité  
Fraternité*

**Direction Générale  
des Territoires et de la Mer**

Direction de l'aménagement des  
territoires et de la transition  
écologique

*Service prévention des risques et  
industries extractives*

## **ARRÊTÉ PRÉFECTORAL N°**

**AEX n°**

**Autorisant la SAS CSO à exploiter une mine alluvionnaire  
sur le territoire de la commune de Saint-Laurent-du-Maroni, Crique « Sud Serpent »**

**Le préfet de la région Guyane  
Chevalier de la Légion d'Honneur  
Officier de l'Ordre national du Mérite**

- VU** le code Minier ;
- VU** le code de l'Environnement ;
- VU** le code du Travail ;
- VU** le code l'Urbanisme ;
- VU** le code du Patrimoine, livre V, relatif à l'archéologie ;
- VU** la loi n° 46-451 du 19 mars 1946 érigeant en départements français, la Guadeloupe, la Guyane, la Martinique et la Réunion ;
- VU** la loi n° 82-213 du 2 mars 1982 modifiée relative aux droits et libertés des communes, des départements et des régions modifiée, notamment son article 4 ;
- VU** la loi d'orientation n°92-125 du 6 février 1992 modifiée relative à l'administration territoriale de la République ;
- VU** la loi n° 98-297 du 21 avril 1998 portant extension partielle et adaptation du code minier aux départements d'Outre-Mer ;
- VU** le décret n° 2001-204 du 6 mars 2001 modifié relatif aux autorisations d'exploitation de mines dans les départements d'outre-mer ;
- VU** le décret n°2004-374 du 29 avril 2004 modifié relatif aux pouvoirs des préfets, à l'organisation et à l'action des services de l'État dans les régions et départements, notamment ses articles 39 et 45 ;
- VU** le décret n° 2006-648 du 2 juin 2006 modifié relatif aux titres miniers et aux titres de stockage souterrain ;
- VU** le décret n° 2006-649 du 2 juin 2006 modifié relatif aux travaux miniers, aux titres de stockage souterrain et à la police des mines et des stockages souterrains ;
- VU** le décret n° 2011-2105 du 30 décembre 2011 portant approbation du schéma départemental d'orientation minière (SDOM) de la Guyane ;
- VU** le décret n° 2011-2106 du 30 décembre 2011 portant dispositions de mise en œuvre du schéma départemental d'orientation minière (SDOM) de la Guyane ;
- VU** l'arrêté préfectoral n°R03-2021-03-31-00004 du 31 mars 2021 actualisant la liste des espaces identifiés dans les zones du SDOM annexée au Schéma Départemental d'Orientati on Minière du 6 décembre 2011 ;
- VU** le décret n°2019-894 du 28 août 2019 relatif à l'organisation et aux missions des services de l'État en Guyane ;

1/21

**VU** le décret du 25 novembre 2020 portant nomination de M. Thierry QUEFFELEC, préfet, en qualité de préfet de la région Guyane, préfet de la Guyane ;

**VU** le décret du 15 septembre 2021 relatif à la nomination de M. Mathieu GATINEAU, sous-préfet hors classe, en qualité de secrétaire général des services de l'État, responsable de la coordination des politiques publiques, auprès de la région Guyane, préfet de la Guyane ;

**VU** l'arrêté n°R03-2023-04-03-00001 du 03 avril 2023 portant organisation des services de l'État en Guyane ;

**VU** l'arrêté préfectoral du 4 octobre 2021 portant délégation de signature à M. Mathieu GATINEAU, secrétaire général des services de l'État ;

**VU** l'arrêté préfectoral n°R03-2021-04-15-00003 du 15 avril 2021 modifié portant désignation des membres de la commission départementale des mines ;

**VU** l'arrêté préfectoral n° R03-2022-07-25-00001 du 25 juillet 2022 exemptant la demande d'AEX « Sud Serpent » d'étude d'impact ;

**VU** l'accord du propriétaire du 20 octobre 2022 de la surface concernée par la demande d'autorisation d'exploitation ;

**VU** le dossier demande d'autorisation d'exploiter une mine aurifère de type alluvionnaire, pour une durée de 4 ans, sur le territoire de la commune de Saint-Laurent-du-Maroni, sur la Crique « Sud Serpent », formulée par la SAS CSO le 20 octobre 2022 ;

**VU** le rapport de la Direction Générale des Territoires et de la Mer de la Guyane (DGTM) en date du 19 juin 2023 ;

**VU** l'avis de la commission départementale des mines réunie en sa séance du 29 juin 2023 ;

**CONSIDÉRANT** qu'en application des articles L.611-14 du code minier et 11 du décret n°2001-204 du 06 mars 2001 modifié relatif aux autorisations d'exploitation de mines dans les départements d'outre-mer, le préfet fixe les conditions particulières dans lesquelles les travaux sont entrepris, exécutés et arrêtés dans le respect des intérêts mentionnés aux articles L.161-1 et des obligations énoncées à l'article L.161-2 du code Minier;

**CONSIDÉRANT** que les mesures prescrites par le présent arrêté sont de nature à protéger les intérêts visés à l'article L. 161-1 du code Minier ;

**CONSIDÉRANT** que les mesures prescrites par le présent arrêté sont de nature à protéger les intérêts visés à l'article L 211-1 du code de l'Environnement ;

**CONSIDÉRANT** que les compléments apportés par le pétitionnaire à l'occasion de l'instruction de sa demande d'autorisation d'exploiter répondent aux interrogations des services consultés, et permettent d'établir les prescriptions encadrant le fonctionnement des installations d'exploitation ;

**CONSIDÉRANT** les engagements de la SAS CSO pour mettre en œuvre les moyens et méthodes d'exploitation qui permettront de limiter l'impact des installations sur l'environnement ;

**CONSIDÉRANT** que les conditions légales de délivrance de l'autorisation d'exploiter sont réunies ;

**Sur proposition** du Secrétaire général des Services de l'État dans le département ;



## ARRÊTE :

### TITRE I – DISPOSITIONS GÉNÉRALES

#### ARTICLE 1 : CONDITION DE L'AUTORISATION

##### Article 1.1 : Objet de l'autorisation

La SAS CSO, dont le siège sociale est situé 1530C route Nationale n°2 - 97351 Matoury ci-après désignée l'exploitant, est autorisée, sous réserve du strict respect des prescriptions du présent arrêté, à exploiter une mine aurifère de type alluvionnaire, sur le territoire de la commune de Saint-Laurent-du-Maroni, sur la Crique « Sud Serpent ».

##### Article 1.2 : Durée de l'autorisation et démarrage des travaux

La durée de la présente autorisation, incluant la remise en état du site, est fixée à **quatre (4) ans**, à compter de la signature du présent arrêté.

**La présente autorisation confère à son titulaire, dans les limites du périmètre défini à l'article 1.4 du présent arrêté, l'exclusivité du droit de faire tous travaux de recherches et d'exploitation d'or de type alluvionnaire.**

Dès notification du présent arrêté, et après avoir réalisé les prescriptions prévues à l'article 1.5 du présent arrêté, l'exploitant peut procéder à l'exécution des travaux.

Toutefois, si le début des travaux est différé de plus de six (6) mois, l'exploitant doit adresser au Préfet de la Région Guyane, avec copie à la Direction Générale des Territoires et de la Mer de la Guyane (DGTM), une déclaration d'ouverture de travaux (DOT).

##### Article 1.3 : Nature des Installations

Le présent arrêté vaut autorisation au titre des rubriques visées dans le tableau ci-dessous, conformément aux dispositions prévues par le livre II du Code de l'Environnement :

Désignation	Activité	Rubrique de classement	Régime
Installations, ouvrages, remblais dans le lit majeur d'un cours d'eau : 1. Surface soustraite supérieure ou égale à 10 000 m <sup>2</sup> ...(A) 2. Surface soustraite supérieure ou égale à 400 m et inférieure à 10 000 m <sup>2</sup> ...(D)	la surface soustraite étant supérieure ou égale à 10 000 m <sup>2</sup>	3.2.2.0	A
Plans d'eau, permanents ou non : 1. dont la superficie est supérieure ou égale à 3 ha (A) 2. dont la superficie est supérieure à 0,1 ha mais inférieure à 3 ha (D)	Plan d'eau, permanents ou non dont la superficie cumulée est inférieure à 3 ha	3.2.3.0	D
Vidanges de plans d'eau : 1. Vidanges de plans d'eau issus de barrages de retenue, dont la hauteur est supérieure à 10 m ou dont le volume de retenue est supérieure à 5 000 000 m <sup>3</sup> (A) 2. Autres vidanges de plans d'eau, dont la superficie est supérieure à 0,1 ha, hors opérations de chômage des voies navigables, hors piscicultures mentionnées à l'article L.431-6 du code de l'environnement, hors plans d'eau mentionnés à l'article L.431-7 du même code... (D)	Vidanges de bassin dont la superficie ne pouvant excéder 3 000 m <sup>2</sup>	3.2.4.0	D

Désignation	Activité	Rubrique de classement	Régime
Installations, ouvrages, travaux ou activités conduisant à modifier le profil en long ou le profil en travers du lit mineur d'un cours d'eau, à l'exclusion de ceux visés à la rubrique 3.1.4.0 ou conduisant à la dérivation d'un cours d'eau : a) Sur une longueur de cours d'eau supérieure ou égale à 100 m (A). b) Sur une longueur de cours d'eau inférieure à 100 m (D). Le lit mineur d'un cours d'eau est l'espace recouvert par les eaux coulant à pleins bords avant débordement.	Longueur supérieure à 100 m	3.1.2.0	A
Rejets d'eaux pluviales dans les eaux douces superficielles ou sur le sol ou dans le sous-sol, la surface totale du projet, augmentée de la surface correspondant à la partie du bassin naturel dont les écoulements sont interceptés par le projet étant : - supérieur ou égale à 20 ha (A) - supérieur à 1 ha mais inférieur à 20 ha (D)	La surface totale du projet augmentée de celle du bassin versant est supérieure à 1ha mais inférieure à 20 ha	2.1.5.0	D
Installations, ouvrages, travaux ou activités, dans le lit mineur d'un cours d'eau, étant de nature à détruire les frayères, les zones de croissance ou les zones d'alimentation de la faune piscicole, des crustacés et des batraciens, ou dans le lit majeur d'un cours d'eau, étant de nature à détruire les frayères de brochet - destruction de plus de 200 m <sup>2</sup> de frayères (A) - dans les autres cas (D)	Création de bassins de décantation des eaux de process de surfaces ne pouvant excéder 4 000 m <sup>2</sup> . Destruction de frayères de plus de 200 m <sup>2</sup> .	3.1.5.0	A

A : autorisation

D : déclaration

#### Article 1.4 : Situation des installations

Le périmètre autorisé à l'exploitation (PA) représente un polygone d'une superficie de 1 km<sup>2</sup>, matérialisé par le quadrilatère dont les sommets sont définis à partir des points de coordonnées géographiques en projection UTM22 exprimées dans le système géodésique RGFG95 ci-après et figurant sur le plan joint qui constitue l'Annexe 1 du présent arrêté :

Points	X	Y
1	153630	574893
2	154061	575128
3	155030	573391
4	154599	573147

A l'intérieur du périmètre autorisé (PA), le périmètre voué à l'exploitation (PE), correspondant à la surface totale déboisée, porte sur une partie plus réduite, soit 24 ha, matérialisé par le polygone dont les sommets sont définis à partir des points de coordonnées géographiques en projection UTM22 exprimées dans le système géodésique RGFG95 ci-après et figurant sur le plan joint qui constitue l'Annexe 1 du présent arrêté :

Points	X	Y
1	153713	574760
2	153650	574889
3	153688	574909
4	153920	574812
5	154152	574753
6	154290	574703
7	154385	574515
8	154307	574553
9	154213	574599

4/21

10	154092	574647
11	154049	574640
12	154114	574563
13	154311	574224
14	154295	574158
15	154290	574007
16	154312	573944
17	154405	573845
18	154488	573773
19	154609	573695
20	154515	573594
21	154481	573650
22	154334	573726
23	154231	573840
24	154159	573959
25	154172	574230
26	154141	574275
27	154025	574472
28	153915	574642
29	153870	574679
30	153713	574760

#### Article 1.5 : Balisage du périmètre autorisé

À partir des coordonnées figurant à l'article 1.4 du présent arrêté, l'exploitant doit matérialiser la zone d'exploitation autorisée, préalablement au commencement des travaux, en respectant les dispositions suivantes :

- implanter sur le terrain et de façon visible et incontestable, par tout moyen résistant aux intempéries, les limites amont et aval de la totalité des cours d'eau ou flats qui seront exploités à l'intérieur du périmètre autorisé par le présent arrêté.
- faire valider cette implantation par l'Office National des Forêts (ONF) de la Guyane, dans le cadre de son mandat de gestion du domaine forestier privé de l'État en Guyane,
- le cas échéant, demander à l'Office National des Forêts (ONF) de la Guyane de réaliser cette implantation, à charge pour l'exploitant de supporter l'ensemble des frais occasionnés par cette implantation.
- L'exploitant doit adresser au Service Prévention des Risques et Industries Extractives (PRIE), Unité Industries Extractives (UIE) de la Direction Générale des Territoires et de la Mer (DGTM) une déclaration signée informant de la date effective de commencement des travaux d'exploitation sur le site.

Par ailleurs, l'exploitant est également tenu, avant l'ouverture de travaux, de réaliser un état des lieux de type photographies aériennes recouvrant la totalité de la surface de l'AEX. Cet état des lieux est à transmettre au Service Prévention des Risques et Industries Extractives (PRIE), Unité Industries Extractives (UIE) de la Direction Générale des Territoires et de la Mer (DGTM) de la Guyane.

#### Article 1.6 : Suivi et gestion de l'exploitation minière :

L'exploitant est tenu :

- de faire élection de domicile en France ou dans un État membre de l'Union Européenne et d'en faire la déclaration au Préfet de la Guyane,
- de désigner un responsable technique de la direction des travaux dont le nom est porté à la connaissance du Préfet de la Guyane, préalablement au commencement des travaux,
- de tenir à jour les plans relatifs à l'avancement des travaux,
- de tenir à jour des registres relatifs à l'avancement des travaux, au réaménagement coordonné des secteurs exploités et aux quantités de substances extraites et vendues et d'en faire rapport chaque trimestre au préfet et au Service Prévention des Risques Industries Extractives (PRIE) de la Direction Générale des Territoires et de la Mer (DGTM) de la Guyane, le premier de ces registres devant rendre

compte des quantités de mercure récupérées au cours de l'exploitation, conformément à l'article 7 du présent arrêté,

- d'établir et de communiquer au préfet et au Service Prévention des Risques et Industries Extractives (PRIE), Unité Industries Extractives (UIE) de la Direction Générale des Territoires et de la Mer (DGTM) de la Guyane (via la plate-forme numérique Camino), le mois suivant chaque trimestre civil un rapport d'activité précisant :
  - quantité d'or brut extrait (en g) ;
  - quantité de mercure récupéré (en g) (article 7 du présent arrêté) ;
  - montant des dépenses relatives à la protection de l'environnement ;
  - carburant consommé (litre) ;
  - nombre de pelles et nombre de pompes actives ;
  - effectif en personnel.
- d'établir et de communiquer au Service Prévention des Risques et Industries Extractives (PRIE), Unité Industries Extractives (UIE) de la Direction Générale des Territoires et de la Mer (DGTM) de la Guyane, chaque trimestre, un rapport de suivi environnemental du chantier précisant notamment les conditions de réhabilitation et de re-végétalisation des zones exploitées.

Article 1.7 : Tout fait, incident ou accident de nature à porter atteinte aux intérêts énumérés à l'article L.161-1 du Code Minier et L 211-1 du Code de l'Environnement doit être immédiatement porté à la connaissance du Préfet et du Directeur Générale des Territoires et de la Mer (DGTM) de la Guyane et, lorsque la sécurité publique est compromise et qu'il y a péril imminent, à celle du maire de la commune concernée.

Article 1.8 : Limitation liée à d'autres réglementations spécifiques :

La présente autorisation ne vaut pas :

- autorisation de voirie ou permis de construire pour les ouvrages et édifices nécessaires à l'exploitation des installations minières : les ouvrages et édifices restent soumis aux dispositions du Code de l'Urbanisme,
- autorisation d'ouverture de pistes qui sont soumises à l'accord formalisé de Mme la Directrice de l'Office National des Forêts (ONF) de la Guyane, sur demande de l'exploitant,
- autorisation temporaire d'occupation du domaine fluvial qui est soumise à l'accord formalisé de M. le Directeur Général des Territoires et de la Mer de la Guyane (DGTM) de la Guyane, sur demande de l'exploitant,
- déclaration, enregistrement, autorisation d'exploiter au titre de la législation relative aux Installations Classées pour la Protection de l'Environnement (ICPE), qui fait l'objet d'une procédure spécifique en application des dispositions prévues dans le livre V du Code de l'Environnement.

## TITRE II : OUVERTURE, EXÉCUTION ET ARRÊT DES TRAVAUX

### ARTICLE 2 : DISPOSITIONS GÉNÉRALES

Article 2.1 : Sous réserve des prescriptions du présent arrêté et des autres dispositions réglementaires en vigueur, les installations sont situées, installées et exploitées conformément aux plans et descriptifs contenus dans le dossier de la demande d'autorisation, ainsi qu'aux caractéristiques et mesures présentées par le demandeur dans son projet soumis à examen au cas par cas.

Article 2.2 : Le détenteur de l'autorisation d'exploitation est tenu de faire connaître, sans délai, toute modification qu'il envisage d'apporter à ses travaux, à ses installations ou à ses méthodes de travail lorsqu'elle est de nature à entraîner un changement notable des données initiales du dossier de demande.

Article 2.3 : En application de l'article L531-14 du code du patrimoine, toute découverte fortuite de vestiges archéologiques au cours des travaux devra être immédiatement signalée au maire de la commune et au service de l'archéologie de la Direction Culture Jeunesse et Sports (DCJS) de la Direction Générale de la Cohésion et des Populations (DGCOPOP) de la Guyane .

Si la continuation des recherches présente au point de vue de la préhistoire, de l'histoire, de l'art ou de l'archéologie un intérêt public, les fouilles ne pourront être poursuivies que par l'État ou après autorisation de l'État, dans les conditions prévues dans le code du patrimoine, livre V, titre III, chapitre 1er (art. L531-15 du code du patrimoine).

Article 2.4 : La chasse et/ou la capture des espèces animales sont interdites.

Article 2.5 : Les voies de communication au sein du périmètre de l'autorisation d'exploitation sont constamment praticables et entretenues, quelles que soient les conditions météorologiques, dans le cas contraire, l'exploitant en interdit les accès par des moyens appropriés.

ARTICLE 3 : DÉFORESTATION

Article 3.1 : Les opérations de déforestation sont limitées au strict nécessaire et conformément à la convention établie par l'Office National des Forêts (ONF) de la Guyane. La bande déforestée ne doit pas excéder la largeur prévue dans le schéma d'exploitation annexé au présent arrêté (plan de phasage).

Article 3.2 : Les bois abattus ne sont pas brûlés, afin de conserver leur pouvoir de re-végétalisation naturel en fin de chantier. Ils sont utilisés comme matériaux de construction ou mis en réserve pour être utilisés pour la remise en état du site.

Article 3.3 : L'andainage des végétaux issus de la déforestation doit se faire en périphérie des zones travaillées. Les produits issus de la déforestation sont impérativement stockés, sans brûlage, le long de la bande déforestée, sans empiéter sur les parties maintenues boisées, avant leur réutilisation dans le cadre de la réhabilitation.

Article 3.4 : L'écrasement des andains en lisière de forêt est interdit pour faciliter leur démantèlement au moment de leur dispersion sur la surface des zones réhabilitées.

Article 3.5 : Lorsque des travaux mécanisés d'affouillement sont nécessaires, la couche de terre végétale est mise de côté afin d'être utilisée pour la remise en état du site. À aucun moment la terre végétale issue du décapage du gisement ne doit être utilisée pour le renforcement des digues ou le comblement du fond des bassins.

Article 3.6 : La déforestation ne doit pas s'accompagner de l'obstruction et de l'encombrement des cours d'eau.

ARTICLE 4 : RÉALISATION DES TRAVAUX

Article 4.1 : Phasage des travaux

Seuls les travaux décrits sur le schéma d'exploitation annexé au présent arrêté (plan de phasage) sont autorisés.

<b>Phase 1</b>	<b>Phase 2</b>	<b>Fin d'exploitation - Rehabilitation</b>
Mise en place	Exploitation 22 chantiers	Fin de réhabilitation et fin de Re-végétalisation Démantèlement des installations.
Exploitation 6 chantiers	Réhabilitation chantiers 4 à 24 + Réhabilitation anciens sites orpaillés	Comblement des canaux de dérivation Re-végétalisation finale. + reprofilage des criques.
Réhabilitation chantiers 2 et 3	Revégétalisation chantiers 1 à 21 et sites orpaillés	<b>Récolement des travaux réalisés par la DGTM.</b>

L'exploitant n'est pas autorisé à mettre en œuvre, pour l'exploitation du chantier, plus de 3 pelles excavatrices. En cas de circonstance exceptionnelle, une pelle supplémentaire pourra être mise en œuvre après autorisation du service de l'inspection de mines du Service Prévention des Risques et Industries Extractives (PRIE), Unité Industries Extractives (UIE) de la Direction Générale des Territoires et de la Mer (DGTM) de la Guyane ; les pelles utilisées aux travaux de réhabilitation ou de déforestation ne sont pas comptabilisées dans la limitation mentionnée ci-dessus.

Les travaux sont réalisés de manière séquencée, conformément aux plans de phasage annexés au présent arrêté. L'exploitation sera séquentielle. Le réaménagement sera coordonné à l'avancement des travaux.



À partir de la mise en chantier de la phase deux (2), les travaux de réaménagement de la phase précédente sont réalisés, de manière à ne jamais avoir plus d'une phase en exploitation et une phase en cours de réaménagement. Les travaux de comblement des bassins et de réhabilitation sont réalisés à la fin de l'exploitation de la phase 1, exclusivement en saison sèche et dans des conditions interdisant la diffusion de matières en suspension dans le milieu naturel au-delà des seuils de rejet visés à l'article 5.4 du présent arrêté.

#### Article 4.2 : Gestion du chantier

Les digues des bassins d'exploitation et de décantation sont compactées avec des matériels permettant de garantir leur stabilité physique en toute circonstance. Les digues des bassins sont d'une hauteur suffisante pour permettre de limiter les phénomènes d'érosion et de ravinement et pour limiter les risques de pollution par submersion du chantier. Préalablement à la réalisation des ouvrages et aménagements du chantier, l'exploitant rédige une procédure détaillée relative à la gestion d'une pollution constatée due au lessivage des digues par les eaux de ruissellement.

Cette procédure est consultable à tout moment par les inspecteurs en charge des mines de la Direction Générale des Territoires et de la Mer (DGTM) de la Guyane .

L'exploitant désigne, a minima, une personne en charge de la surveillance quotidienne de l'état des digues (stabilité, compactage, hauteur, fissures, signes d'effondrement, même partiels, d'érosion ou de ravinement résultant du lessivage par ruissellement des eaux météoriques, résistance à l'effet de vague, de débordement et des passages de véhicules et engins divers). La personne qui procède au contrôle consigne les constatations sur un registre prévu à cet effet.

#### ARTICLE 5 : PRÉVENTION DE LA POLLUTION

##### Article 5.1 : Généralités

La mine et les installations de traitement des matériaux sont exploitées de manière à limiter l'impact sur l'environnement, notamment par la mise en œuvre de techniques propres.

L'exploitant prend toutes les dispositions nécessaires, dans la conduite de l'exploitation, pour limiter l'impact visuel, les risques de pollution des eaux, de l'air ou des sols et les nuisances occasionnées par le bruit et les vibrations.

L'ensemble du site et ses abords placés sous le contrôle de l'exploitant sont maintenus en bon état de propreté.

Les voies de circulation internes et aires de stationnement des véhicules sont aménagées et entretenues pour limiter la formation de zones boueuses susceptibles d'impacter les cours d'eau.

##### Article 5.2 : Limitation de la pollution des eaux

Les bassins de décantation et les zones de travail sont distincts des cours d'eau.

Les berges des bassins de décantation doivent être de hauteur suffisante pour éviter, en cas de forte pluie, tout débordement.

Les travaux d'aménagement et d'exploitation sont réalisés de façon à limiter la mise en suspension des argiles et leurs transferts dans le milieu naturel.

Lorsque les travaux nécessitent l'utilisation d'eau, celle-ci est utilisée en circuit fermé, hors phase de constitution du stock nécessaire au fonctionnement de l'exploitation.

##### Article 5.3 : Prélèvements d'eau dans le milieu naturel

Les prélèvements d'eau dans le milieu naturel en vue des travaux d'exploitation sont limités à la constitution du stock d'eau nécessaire au fonctionnement en circuit fermé de l'installation de lavage des matériaux.

Les prélèvements d'eau dans le cours d'eau se font sans rabattre significativement le niveau de l'eau dans la crique. La lame d'eau ne doit pas être abaissée artificiellement sous la cote de 10 centimètres par rapport à la cote initiale.

Les prélèvements d'eau sont interdits s'ils ne permettent pas de maintenir dans le lit du cours d'eau un débit minimal garantissant en permanence la vie aquatique.

Une règle de mesure du niveau est installée dans le lit mineur, à l'aval immédiat de l'exploitation et après le canal de dérivation, permettant la lecture instantanée du niveau d'eau.

#### Article 5.4 : Eaux de ruissellement

Les eaux de ruissellement ne rejoignent pas le cours d'eau avant d'avoir subi la décantation nécessaire.

Les zones exploitées doivent être protégées des crues annuelles des cours d'eau par des aménagements adaptés (rehausse des dames ou digues de bassins), qui doivent être retirés après exploitation.

Les bassins de décantation (ou tout système équivalent) doivent être creusés à sec préalablement au décapage des surfaces prévues à l'exploitation.

**Le recours à la technique de la lance à eau sous pression pour le décapage de la couche supérieure non minéralisée est interdit.**

Si un rejet des eaux des zones de travail vers le milieu naturel s'avère nécessaire, il sera réalisé en un point aménagé après que les eaux aient subi un traitement adéquat pour respecter les normes de rejet définies ci-après :

- la teneur en Matières En Suspension Totale (MEST) des eaux rejetées dans le milieu naturel doit être inférieure à 35 mg/l (norme en vigueur),
- l'augmentation de la teneur en Matières En Suspension (MES) des cours d'eau entre l'entrée et la sortie du périmètre du titre minier doit être inférieure à 25 % de la teneur amont, sans pouvoir dépasser 35 mg/l (norme en vigueur).

Ces valeurs limites doivent être respectées pour tout prélèvement instantané, quelle que soit la saison.

L'exploitant procède mensuellement et à chaque phase d'avancement de chantier nécessitant la création d'une dérivation ou le déplacement de l'unité gravimétrique, à des prélèvements d'eau aux fins d'analyses de la turbidité du ou des cours d'eau, dans la ou les criques traversant le site, en amont et en aval de l'AEX, suivant un protocole de prélèvement validé par la Direction Générale des Territoires et de la Mer (DGTm), dans le mois suivant la publication du présent arrêté. En cas d'écart supérieur à 25 % entre les résultats relevés entre l'amont et l'aval, une mesure des Matières En Suspension (MES) sera effectuée.

Les résultats sont consignés dans un registre tenu à la disposition de l'inspecteur.

L'exploitant informe sans délai le Service Prévention des Risques et Industries Extractives (PRIE), Unité Industries Extractives (UIE) de la Direction Générale des Territoires et de la Mer (DGTm) de la Guyane de toute anomalie constatée dans le cadre de ces prélèvements.

En tout état de cause, une première mesure de la turbidité et des Matières En Suspension (MES) sera réalisée avant le début des travaux d'exploitation. Les résultats seront communiqués au Service Prévention des Risques Industries Extractives (PRIE), Unité Industries Extractives (UIE) de la Direction Générale des Territoires et de la Mer (DGTm) de la Guyane, dès leur réception.

Le Service Prévention des Risques Industries Extractives (PRIE), Unité Industries Extractives (UIE) de la Direction Générale des Territoires et de la Mer (DGTm) de la Guyane peut demander, en tant que de besoin, la mesure, par un laboratoire agréé choisi par l'exploitant, de paramètres supplémentaires.

Le rejet de substances dangereuses ou polluantes (carburants, huiles, mercure...) dans le milieu aquatique est interdit.

La Direction Générale des Territoires et de la Mer (DGTm) peut procéder en tant que de besoin, à des prélèvements d'eau aux fins d'analyses. Les frais d'analyses sont à la charge de l'exploitant.

#### Article 5.5 : Détournement du cours d'eau

L'autorisation de dérivation est limitée aux cours d'eau identifiés sur le schéma de gestion des eaux porté au dossier de demande et décrit dans l'annexe au présent arrêté à **l'exception des cours d'eau dont la largeur moyenne de pleins bords est supérieure ou égale à 7,5 mètres.**

**La largeur du cours d'eau n'étant pas supérieure ou égale à 7,50 mètres :**

- **Le détournement du cours d'eau est autorisé ;**
- **Toute exploitation dans le lit mineur de la crique est autorisé.**

Le nouveau bief doit être creusé à sec, de l'amont vers l'aval.

La pente moyenne de radier des nouveaux biefs doit être régulière.

La mise en eau du nouveau bief doit être effectuée progressivement : dérivation partielle le premier jour sans fermeture de la crique, puis totale le jour suivant.

Toute création de canal doit éviter d'accentuer les phénomènes d'érosion :

- lors de la mise en communication des bassins en privilégiant un dispositif en quinconce,
- lors du détournement de portions du cours d'eau naturel, en évitant de créer des sections rectilignes supérieures à 50 mètres et en proscrivant des biefs aux berges verticales.

Les dimensions du canal de dérivation de la crique sont sur toute la longueur, de section trapézoïdale. Elles devront permettre une hauteur d'eau de 10 centimètres, au minimum, afin d'assurer le continuum écologique pour le passage des poissons.

#### Article 5.6 : Ravitaillement des engins et aires de stockage des carburants

Toutes les dispositions sont prises pour que le stockage et l'utilisation des liquides et matières susceptibles de créer une pollution des eaux ou des sols se fassent dans des conditions préservant l'environnement.

Le ravitaillement des engins du chantier avec tous fluides susceptibles de créer une pollution des sols ou des eaux est opéré soit manuellement, soit au moyen de matériels nécessitant une action continue de l'opérateur.

Les huiles usagées et les hydrocarbures sont obligatoirement conditionnés dans des fûts étanches et entreposés sur des aires de stockage étanches équipées d'un dispositif de rétention des fuites éventuelles.

La capacité de rétention ne doit pas pouvoir être vidangée par gravité, ni par pompe à fonctionnement automatique.

En cas d'accident, épandage, égouttures, les produits et substances récupérés, souillés ou non, ne peuvent être ni rejetés au milieu naturel ni abandonnés et doivent être soit réutilisés, soit éliminés comme les déchets.

Tout entreposage d'un liquide susceptible de créer une pollution des eaux ou des sols est associé à une capacité de rétention dont le volume est au moins égal à la plus grande des deux valeurs suivantes :

- 100 % de la capacité du plus grand réservoir,
- 50 % de la capacité des réservoirs associés.

Cette disposition ne s'applique pas aux bassins de traitement des eaux résiduaires.

Pour les stockages de récipients de capacité unitaire inférieure ou égale à 250 litres, la capacité de rétention est au moins égale à :

- dans le cas de liquides inflammables, à l'exception des lubrifiants, 50 % de la capacité totale des fûts,
- dans les autres cas, 20 % de la capacité totale des fûts,
- dans tous les cas, 800 litres minimum ou égale à la capacité totale lorsque celle-ci est inférieure à 800 litres.

La capacité de rétention est étanche aux produits qu'elle pourrait contenir et résiste à l'action physique et chimique des fluides. Il en est de même pour son dispositif d'obturation qui est maintenu fermé.

L'étanchéité du (ou des) réservoir(s) associé(s) doit pouvoir être contrôlée à tout moment.

Les produits récupérés en cas d'accident ne peuvent être rejetés mais éliminés comme les déchets.

Les réservoirs ou récipients contenant des produits incompatibles ne sont pas associés à une même rétention.

Le stockage des liquides inflammables, ainsi que des autres produits, toxiques, corrosifs ou dangereux pour l'environnement, n'est autorisé sous le niveau du sol que dans des réservoirs en fosse maçonnée, ou assimilés, et pour les liquides inflammables, dans les conditions énoncées ci-dessus.

Le stockage et la manipulation de produits dangereux ou polluants, solides ou liquides (ou liquéfiés) sont effectués sur des aires étanches et aménagées pour la récupération des fuites éventuelles.

Les stockages des déchets susceptibles de contenir des produits polluants sont réalisés sur des aires étanches et aménagées pour la récupération des eaux de ruissellement

Article 5.7 : Des installations sanitaires adaptées sont réalisées et conçues de façon à ne pas créer de pollution bactériologique du milieu hydraulique superficiel et ne pas porter atteinte à la santé des personnes.

Le rejet d'eaux usées contenant des eaux vannes dans le milieu hydraulique superficiel est interdit sauf si ces eaux ont subi un traitement complet et qu'il n'est pas possible de les infiltrer dans le sol.

Ces installations devront être situées en aval du puits, par rapport à l'écoulement des eaux superficielles (crique, eau de pluie).

Article 5.8 : Les éventuelles voies d'accès créées ne traversent pas un périmètre de protection d'un captage d'eau potable et, en l'absence de périmètre défini, le bassin versant d'un captage d'eau superficielle (sauf en cas d'autorisation par l'autorité compétente en matière de santé).

#### ARTICLE 6 : TRAITEMENT ET ÉLIMINATION DES DÉCHETS

Toutes dispositions sont prises pour limiter les quantités de déchets produits, notamment en effectuant toutes les opérations de valorisation possibles. Les diverses catégories de déchets non biodégradables sont collectées séparément puis valorisées ou éliminées vers des installations dûment autorisées à cet effet.

Les déchets sont entreposés dans des conditions prévenant les risques de pollution (envols, infiltrations, prolifération de rongeurs et insectes...).

#### **Tout brûlage à l'air libre est interdit.**

L'exploitant doit être en mesure de justifier, auprès des inspecteurs de l'Environnement chargés de la police des mines, de l'élimination des déchets conformément aux prescriptions du présent article. Les documents justificatifs sont conservés trois (3) ans.

Article 6.1 : L'exploitant doit stocker les déchets produits dans l'attente de leur élimination, dans des conditions assurant toute sécurité et ne présentant pas de risque de pollution.

Article 6.2 : Les déchets biodégradables doivent être enfouis dans des fosses suffisamment profondes. Les déchets doivent être régulièrement recouverts.

Ces fosses devront être situées en aval du puits d'alimentation en eau potable, et à une distance supérieure à 35 mètres par rapport à l'écoulement des eaux superficielles (crique, eau de pluie).

Article 6.3 : Les huiles usagées sont évacuées du site et confiées à un ramasseur agréé.

Article 6.4 : Les déchets non-biodégradables (verre, plastique), ainsi que les déchets métalliques (fûts vides, pièces mécaniques usagées...) sont regroupés et régulièrement évacués vers des installations dûment autorisées à cet effet pour valorisation (décharge contrôlée, incinération, recyclage...).

#### ARTICLE 7 : PRESCRIPTIONS APPLICABLES À LA GESTION DU MERCURE

Article 7.1 : L'utilisation du mercure pour l'exploitation aurifère est strictement interdite.

Article 7.2 : L'exploitant doit prendre toutes les dispositions pour assurer la gestion du mercure récupéré au cours de l'exploitation.

Article 7.3 : Le mercure récupéré dans les sols doit être stocké sur le site d'exploitation dans des conditions qui évitent toute dissémination dans le milieu naturel.

Article 7.4 : Le local de stockage du mercure est maintenu fermé à clé. La quantité stockée doit être vérifiable à tout moment par les inspecteurs de l'Environnement chargés de la police des mines.

Article 7.5 : L'exploitant doit tenir un registre à jour indiquant la nature, la quantité d'amalgame et de mercure souillé ainsi que la destination du mercure évacué. Cet état est tenu à la disposition des inspecteurs de l'Environnement chargés de la police des mines .

Article 7.6 : Tout amalgame ou cassave récupéré sur le site d'exploitation doit faire l'objet d'un traitement dans une installation dûment autorisée.

Article 7.7 : Tout mercure souillé, considéré comme déchet, doit être évacué vers un centre de traitement de déchets dûment autorisé. À cet effet, il sera établi un bordereau de suivi de déchet qui sera transmis à la Direction Générale des Territoires et de la Mer (DGTM) avec le rapport trimestriel d'activité défini à l'article 1.6 du présent arrêté.

### **TITRE III : DISPOSITIONS GÉNÉRALES RELATIVES A LA SANTÉ ET A LA SÉCURITÉ**

#### ARTICLE 8 : PRÉVENTION DES MALADIES ET SÉCURITÉ AU TRAVAIL

### Article 8.1 : Prévention des maladies vectorielles

Toutes dispositions sont prises pour prévenir les maladies vectorielles.

La base vie est établie sur une aire dégagée si possible sur le flanc des collines et régulièrement entretenue. L'aménagement du site et les installations sont conçus de manière à ne pas générer d'eaux stagnantes (gîtes larvaires).

Des moustiquaires imprégnées sont mises à disposition des employés. Les planches, moustiquaires, pièces de tissus ou autres matériaux constituant les parois des carbet sont régulièrement traitées par des insecticides rémanents a minima tous les quatre (4) mois. La date du dernier traitement est affichée sur chaque structure bâtie.

Un membre du personnel doit vérifier quotidiennement que l'eau contenue dans les bidons, y compris celle réservée aux besoins en lessive, ne comporte pas de larves de moustiques.

En cas d'introduction de poissons dans les bassins de décantation, les espèces exogènes sont strictement interdites.

Le personnel est vacciné contre la fièvre jaune.

### Article 8.2 : Alimentation en eau potable

#### Article 8.2.1 : Qualité

Le détenteur de l'autorisation d'exploitation s'assure que l'eau destinée à l'alimentation du personnel, y compris pour la préparation et la conservation des aliments, est propre à la consommation conformément à l'article L. 1321-1 du Code de la Santé Publique.

L'eau distribuée doit être désinfectée (eau de javel...) et/ou filtrée (bougies poreuses...) de manière à garantir la qualité bactériologique de l'eau.

L'exploitant veille au bon fonctionnement et à l'entretien des systèmes de production, de traitement et de distribution, il est responsable de la qualité de l'eau utilisée. Il procède à ses frais au minimum une fois par an à une analyse de type P1, par un laboratoire agréé par le ministère chargé de la santé, pour vérifier la qualité de l'eau (En Guyane l'Institut Pasteur est agréé pour ce type d'analyses).

Une copie de ces résultats sera envoyée à l'Agence Régionale de Santé (ARS) de la Guyane (ars-guyane-eau@ars.sante.fr)

Si des analyses révèlent une contamination bactériologique, toute procédure technique devra être mise en œuvre par l'exploitant pour garantir le retour à la conformité de l'eau distribuée. Il pourra être effectué un nouveau contrôle par l'administration à la charge de l'exploitant.

L'administration peut procéder lors d'un contrôle à des prélèvements d'eau. Les frais d'analyse sont à la charge de l'exploitant.

#### Article 8.2.2 : Captages et équipements

Dans le cas d'installation de captage d'eau sur site, celle-ci, puits ou forage, est complètement étanche vis-à-vis des intrusions d'animaux (y compris les moustiques) et/ou des eaux de surface. Pour la protection contre les eaux de pluie, une structure au minimum de type carbet est installée au-dessus de l'ouvrage. Le sol est aménagé en pente descendante autour de l'ouvrage de façon à drainer les eaux de ruissellement et les eaux issues de la toiture du carbet loin de l'ouvrage.

Le puits ou le forage est situé hors d'une zone inondable à au moins 35 mètres et de préférence à l'amont de toutes sources de contamination : sanitaires, installations d'assainissement, réservoirs de combustibles (essence, fioul, gasoil), stockage de produits chimiques...

Un périmètre de protection immédiate du captage de 5mx5m est créé autour du point de captage. Ce périmètre est protégé de toute intrusion par une clôture efficace ou tout autre dispositif équivalent.

Les puits, canalisations et réservoirs et, d'une manière générale, tous les matériaux et objets entrant en contact avec l'eau destinée à la consommation humaine conformes aux dispositions de l'article R. 1321-48. L'utilisation de bois traité ou de récipients ayant contenu des produits chimiques est strictement interdite.

#### Article 8.2.2.1 : Dans le cas d'un puits

- les parois enfouies du puits sont consolidées et étayées sur les 50 premiers centimètres et les rebords du puits doivent s'élever à 30 centimètres au-dessus de la surface du sol,
- un capot étanche couvre la totalité de l'ouverture de l'ouvrage.



#### Article 8.2.2.2 : Dans le cas d'un forage

- un massif filtrant est disposé sur toute la longueur du tubage et les 100 premiers centimètres en dessous de la surface doivent être cimentés,
- il est créé une plate-forme cimentée d'au moins 3 m<sup>2</sup> au droit de l'ouvrage et le tubage dépasse d'au moins 50 centimètres cette plate-forme.

#### Article 8.2.3 : Stockage de l'eau de consommation

En cas de traitement par chloration, le traitement de l'eau se fait directement dans le réservoir après chaque remplissage. Pour un réservoir de 1000 litres, la quantité de chlore à 9° est de 3 cuillères à soupe, soit 15 millilitres.

#### Article 8.2.4 : Protection des captages dans la zone

Toutes les dispositions sont prises pour que les voies d'accès ne traversent pas un périmètre de protection d'eau potable.

#### Article 8.2.5 : Abandon d'un captage

A la fin de l'exploitation et lors de la réhabilitation du site tout sondage, forage, puits, ouvrage souterrain abandonné est comblé par des techniques appropriées permettant de garantir l'absence de circulation d'eau entre les différentes nappes d'eau souterraine contenues dans les formations géologiques aquifères traversées et l'absence de transfert de pollution.

#### Article 8.3 : Protection des travailleurs

L'exploitant doit se conformer à toutes les prescriptions législatives et réglementaires concernant l'hygiène et la sécurité des travailleurs contenues dans le Code Minier et le Code du travail – et applicables en l'espèce aux opérations menées sur la mine.

Les travaux en fouille ne pourront avoir lieu que si les parois ne présentent pas de risques d'éboulement ou si des moyens de protection sont utilisés.

#### Article 8.4 : Prévention des nuisances sonores

Les installations bruyantes (groupes électrogènes) doivent être positionnées et entretenues de manière à ne pas être source de nuisances sonores pour le personnel.

#### Article 8.5 : Moyens de lutte contre l'incendie

Les installations sont pourvues d'équipements de lutte contre l'incendie adaptés et conformes aux normes en vigueur. Ces matériels sont maintenus en bon état et vérifiés au moins une fois par an.

### **TITRE IV : ARRÊT DES TRAVAUX – RÉHABILITATION DU SITE**

#### ARTICLE 9 : RÉHABILITATION DU SITE APRÈS TRAVAUX

Article 9.1 : L'exploitant doit mettre en place, dès le début de son exploitation, un programme détaillé de re-végétalisation (choix des espèces végétales locales retenues), nombre de plants issus des boutures ou semis, densité prévue entre 30 et 100 % de la surface totale travaillée, lieu privilégié des plantations : berges stabilisées du cours d'eau, zones suffisamment ou insuffisamment amendées ...).

Avant la fin du premier trimestre d'exploitation, l'exploitant doit réaliser un calendrier de planification des opérations de re-végétalisation accompagné d'un plan de masse au 1/500<sup>ème</sup> de la configuration du terrain. Ce calendrier est communiqué au Service Prévention des Risques Industries Extractives (PRIE), Unité Industries Extractives (UIE) de la Direction Générale des Territoires et de la Mer (DGTM) de la Guyane.

Article 9.2 : Toute mise en œuvre d'un chantier d'exploitation doit intégrer une réhabilitation au fur et à mesure de l'avancement des activités. Cette réhabilitation doit être menée conformément aux dispositions ci-dessous afin de favoriser une bonne re-végétalisation.

Article 9.3 : Afin d'optimiser les capacités régénératrices de la biomasse mise en stock, ainsi que celles des terres de surface, le délai entre l'exploitation d'un secteur et sa réhabilitation ne doit pas excéder douze (12) mois, à

l'exception des phases 1 et 2 qui feront l'objet d'une réhabilitation conjointe. Ces opérations doivent profiter des périodes sèches favorables aussi bien pour les travaux de terrassement que l'assainissement du site.

Article 9.4 : Le comblement des bassins est réalisé en respectant, au mieux, la stratification originelle du sol : les résidus de lavage du minerai (blocs rocheux, graviers, sables...) doivent être installés au fond du bassin, ensuite la saprolite et pour finir les horizons de surface et les débris végétaux résultant de la déforestation mis en stock.

Si le comblement de certains bassins s'avère insuffisant, mais également pour ceux qui resteront ouverts (ceux mis en communication avec le cours d'eau), les sommets de talus doivent être cassés et réglés afin de les sécuriser. La topographie du terrain après remblaiement doit se rapprocher, autant que faire se peut, de celle du terrain originel.

**Aucune excavation ou bassin fermé ne doit subsister.**

Article 9.5 : Afin de contrôler les phénomènes d'érosion, la remise en forme des terrains doit maintenir une légère pente favorisant un bon drainage, tout en respectant des pentes n'excédant pas 3 %.

Article 9.6 : L'assainissement du site doit se faire en raccordant les bassins entre eux, de l'aval à l'amont, puis à la crique laissée en place, au fur et à mesure de leur décantation, sans dépasser les valeurs de rejets prévues à l'article 5.4 du présent arrêté.

Article 9.7 : Les horizons de surface mis en stock doivent être travaillés à sec, et régalez sur l'ensemble de la surface.

Article 9.8 : Les andains issus de la déforestation du site et situés en périphérie de celui-ci, sont démantelés et les principaux éléments (troncs, souches, houppiers) ramenés sur les parties terrassées exemptes de tout îlot de végétation antérieur ou postérieur aux travaux.

Article 9.9 : Les installations fixes et les matériels ainsi que les déchets résiduels doivent être évacués à la fin des travaux.

Article 9.10 : La réhabilitation du site ainsi effectuée doit faire l'objet d'une re-végétalisation assistée conformément aux prescriptions de l'article 9.1. L'utilisation, dans le cadre de la re-végétalisation, d'espèces exotiques invasives ou envahissantes est strictement interdite. **La plantation d'Acacia mangium est strictement interdite.**

Les dispositions de l'arrêté du 1<sup>er</sup> avril 2019 relatif à la prévention de l'introduction et de la propagation des espèces végétales exotiques envahissantes sur le territoire de la Guyane – interdiction de toutes activités portant sur des spécimens vivants s'appliquent.

#### ARTICLE 10 : PROCÉDURE D'ARRÊT DES TRAVAUX

Article 10.1 : Trois (3) mois avant l'arrêt définitif des travaux d'exploitation, le pétitionnaire adresse une déclaration d'arrêt des travaux miniers ainsi qu'un mémoire sur l'état du site, au Directeur Général des Territoires et de la Mer (DGTM) de la Guyane.

Ce mémoire précise les mesures prises et prévues pour assurer, en fin d'exploitation, la protection des intérêts énumérés à l'article L. 161-1 du Code Minier et à l'article L 211-1 du code de l'Environnement.

Il comporte en particulier :

- un état photographique,
- un plan des travaux et installations dont l'arrêt ou la fin d'utilisation est prévu,
- un plan de masse précisant la configuration des terrains (bassins, « tailing », terrains nus, terrains naturellement re-colonisés par la végétation, forêt laissée en place) à l'échelle adéquate ainsi que la situation de la crique,
- une proposition de réhabilitation finale détaillant sur le même plan les zones à travailler et les méthodes envisagées pour respecter les prescriptions édictées à l'article 9 ci-dessus et pour assurer la protection des intérêts visés à l'article 10.1 du présent arrêté.

Article 10.2 : Lorsque les travaux de réhabilitation du site minier ont été exécutés, il en est donné acte à l'exploitant, après que le Service Prévention des Risques Industries Extractives (PRIE), Unité Industries Extractives (UIE) de la Direction Générale des Territoires et de la Mer (DGTM) de la Guyane ait procédé à leur récolement.

Article 10.3 : Toute infraction aux prescriptions relatives aux conditions de remise en état constitue après mise en demeure un délit conformément aux dispositions de l'article L.514-11 du Code de l'Environnement.

## CHAPITRE V : DISPOSITIONS ADMINISTRATIVES

### ARTICLE 11 : CESSION, AMODIATION, LOCATION

La présente autorisation d'exploitation (AEX) ne peut donner lieu à cession, amodiation ou location et n'est pas susceptible d'hypothèque.

### ARTICLE 12 : RETRAIT DE L'AUTORISATION D'EXPLOITATION

Le non-respect des dispositions de l'article 11 ci-dessus et des prescriptions des titres I, II et III du présent arrêté entraîne, après mise en demeure non suivie d'effet dans un délai de deux (2) mois, le retrait de l'autorisation d'exploitation conformément à l'article L. 611-15 du Code Minier.

### ARTICLE 13 : SANCTIONS

Sans préjudice des sanctions de toute nature prévues par les règlements en vigueur, toute infraction aux dispositions du présent arrêté est passible des sanctions prévues aux articles L. 512-1 et L. 512-5 du Code Minier.

### ARTICLE 14 : PUBLICITÉ

Le présent arrêté est notifié intégralement à l'intéressé.

Une copie de cet arrêté est affichée en permanence, de façon visible dans l'installation par les soins de l'exploitant.

Un extrait de cet arrêté est publié aux frais du pétitionnaire, dans un journal diffusé localement.

Une copie de cet arrêté est déposée à la mairie de Saint-Laurent-du-Maroni pour y être consultée par le public, sur simple demande.

### ARTICLE 15 : VOIES DE RECOURS

Dans les deux (2) mois à compter de sa notification – pour le tiers intéressé – ou, de sa publication – pour les personnes ayant à agir – au recueil des actes administratifs des services de l'État en Guyane, le présent arrêté peut faire l'objet de recours amiable et contentieux :

- un recours gracieux est à adresser à M. le préfet de la région Guyane – Rue FIEDMOND – BP 7008 – 97 307 Cayenne Cédex.
- un recours contentieux est à adresser à M. le président du tribunal administratif – 7 rue Schoelcher – BP 5030 – 97 305 Cayenne Cédex.

Tout recours amiable (recours gracieux) doit être adressé en recommandé avec accusé de réception.

L'exercice d'un recours amiable a pour effet d'interrompre le délai de recours contentieux. Le délai recommence à courir à compter de la réception du rejet explicite ou implicite (en l'absence de réponse de l'administration au terme du même délai de deux (2) mois, la décision est juridiquement qualifiée de rejet implicite).

### ARTICLE 16 : EXÉCUTION

Le Secrétaire Général des Services de l'État de la Guyane, le maire de la commune de Saint-Laurent-du-Maroni, le Directeur Général des Territoires et de la Mer (DGTM) de la Guyane et l'exploitant sont chargés, chacun en ce qui le concerne, de l'exécution du présent arrêté qui est publié, par extrait, au recueil des actes administratifs des services de l'État en Guyane.

A Cayenne, le 17 9 JUIL 2023

Le Préfet,

Pour le préfet, le sous-préfet  
secrétaire général des services de l'État

Martial CATINEAU

#### Copies :

ONF	1
Intéressé	1
Mairie de Saint-Laurent-du-Maroni	1

15/21

## Annexe 1 de l'arrêté n°

### Positionnement du titre minier (Coordonnées géographiques UTM 22 dans le système géodésique RGFG95)

Périmètre d'autorisation (PA) : Polygone d'une superficie de 1 km<sup>2</sup> :

Points	X	Y
1	153630	574893
2	154061	575128
3	155030	573391
4	154599	573147

Périmètre d'exploitation (PE) / Surface totale déforestée : Polygone d'une superficie de 24 ha :

Points	X	Y
1	153713	574760
2	153650	574889
3	153688	574909
4	153920	574812
5	154152	574753
6	154290	574703
7	154385	574515
8	154307	574553
9	154213	574599
10	154092	574647
11	154049	574640
12	154114	574563
13	154311	574224
14	154295	574158
15	154290	574007
16	154312	573944
17	154405	573845
18	154488	573773
19	154609	573695
20	154515	573594
21	154481	573650
22	154334	573726
23	154231	573840
24	154159	573959
25	154172	574230
26	154141	574275
27	154025	574472
28	153915	574642
29	153870	574679
30	153713	574760

VU pour être annexé à l'arrêté

n°

du

**Le préfet**

Pour le préfet, le sous-préfet  
secrétaire général des services de l'Etat

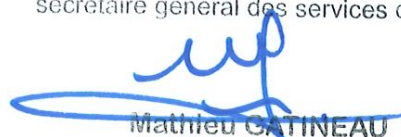
  
Mathieu CATINEAU

16/21



Annexe 1 de l'arrêté n°

Périmètre d'exploitation

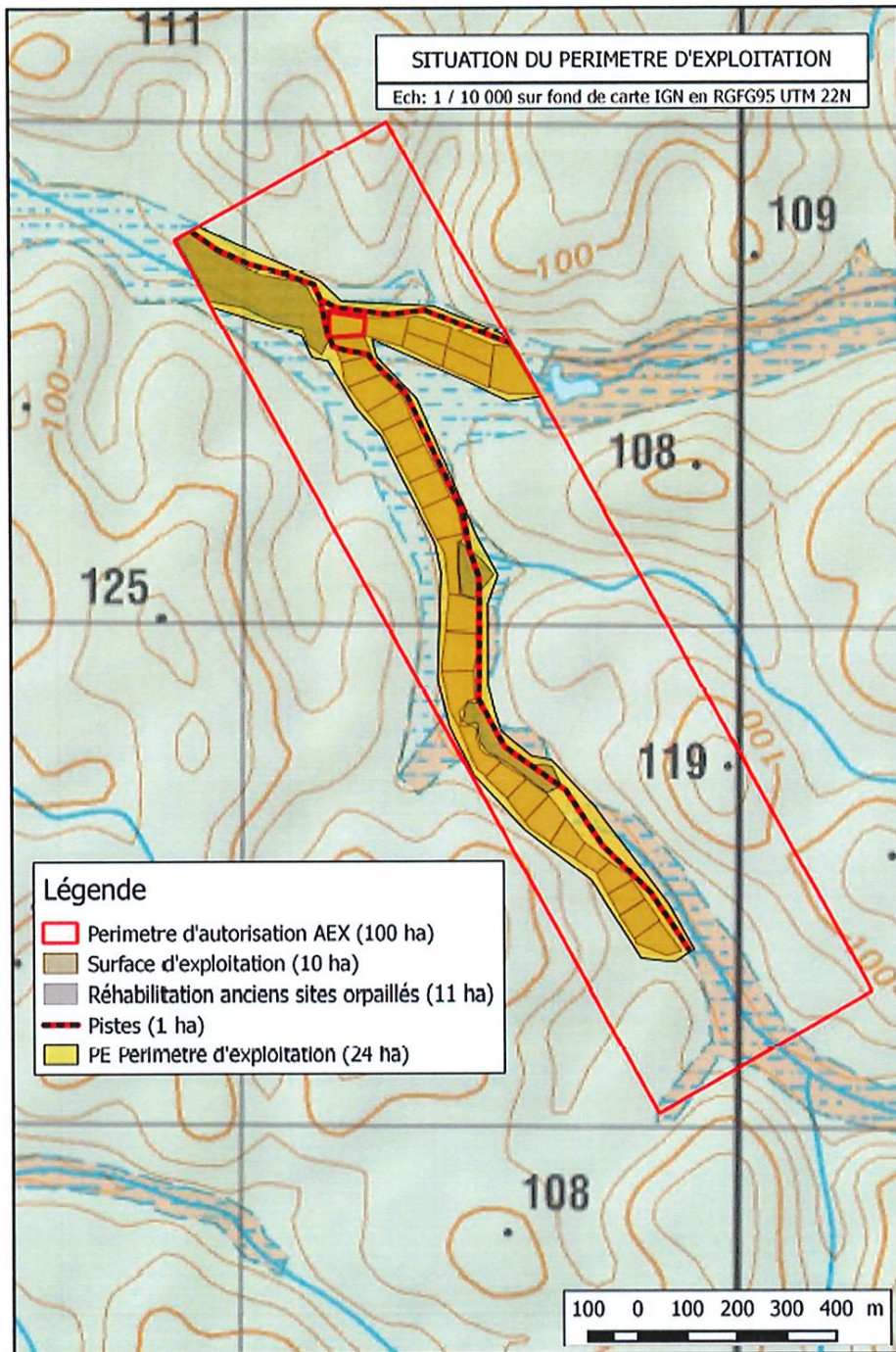

VU pour être annexé à l'arrêté

n°

du

**Le préfet**

Pour le préfet, le sous-préfet  
secrétaire général des services de l'État

Mathieu GATINEAU

17/21



## Annexe 2 de l'arrêté n°

Phase 1	Phase 2	Fin d'exploitation - Rehabilitation
Mise en place	Exploitation 22 chantiers	Fin de réhabilitation et fin de Re-végétalisation Démantèlement des installations.
Exploitation 6 chantiers	Réhabilitation chantiers 4 à 24 + Réhabilitation anciens sites orpaillés	Comblement des canaux de dérivation Re-végétalisation finale. + reprofilage des criques.
Réhabilitation chantiers 2 et 3	Revégétalisation chantiers 1 à 21 et sites orpaillés	<b>Récolement des travaux réalisés par la DGTM.</b>

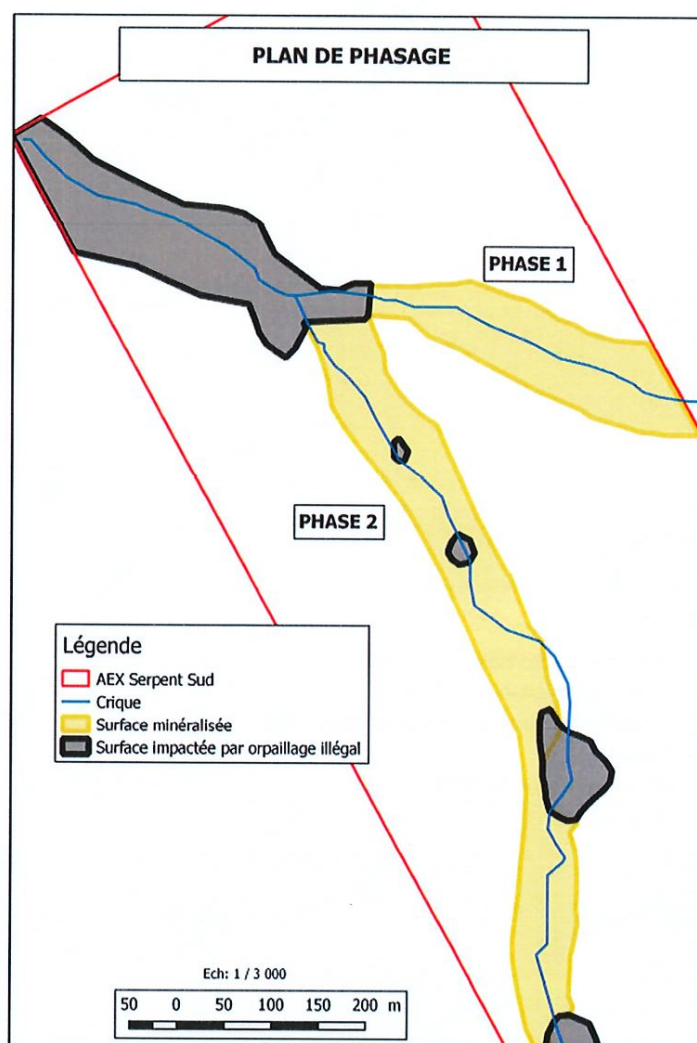

### État Initial

VU pour être annexé à l'arrêté

n°

du

**Le préfet**  
Pour le préfet, le sous-préfet  
secrétaire général des services de l'État

  
Mathieu GATINEAU

18/21

Annexe 2 de l'arrêté n°

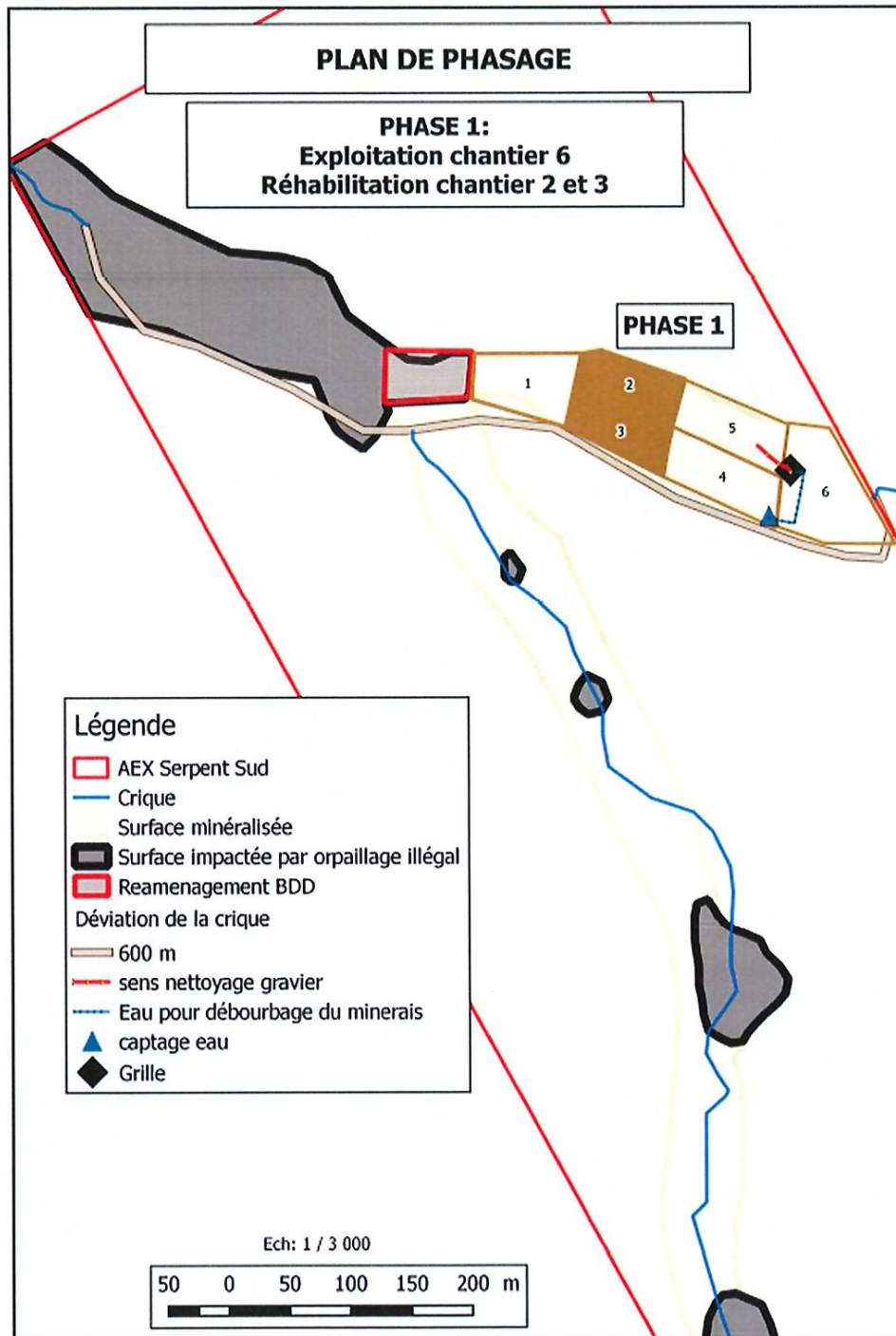

Phase 1

VU pour être annexé à l'arrêté

n°

du

**Le préfet**

Pour le préfet, le sous-préfet  
secrétaire général des services de l'État

Mathieu GATINEAU

19/21

Annexe 2 de l'arrêté n°

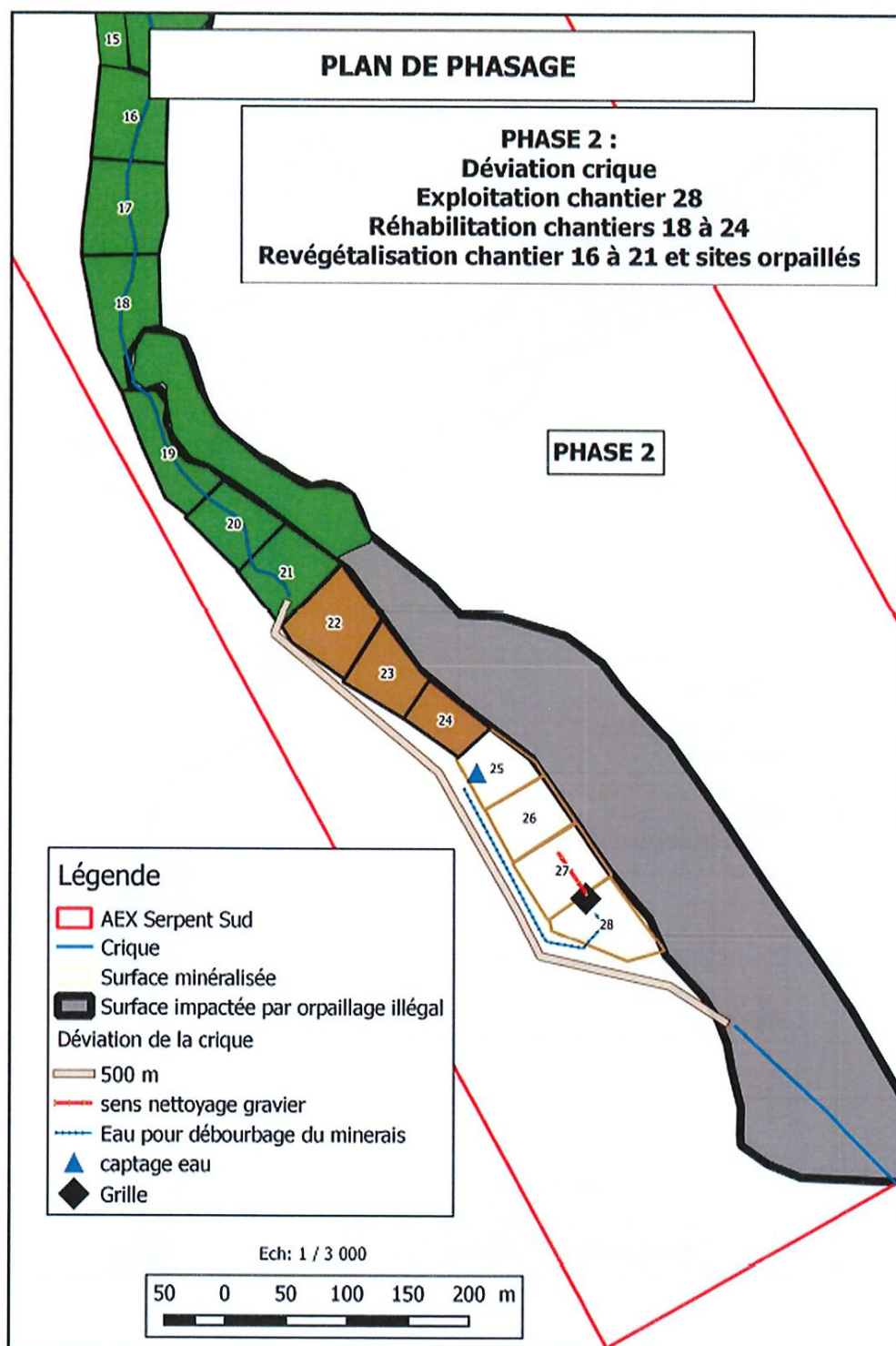

Phase 2 :

VU pour être annexé à l'arrêté

n°

du

Le préfet  
Pour le préfet, le sous-préfet  
secrétaire général des services de l'État

Mathieu GATINEAU

20/21



Annexe 2 de l'arrêté n°

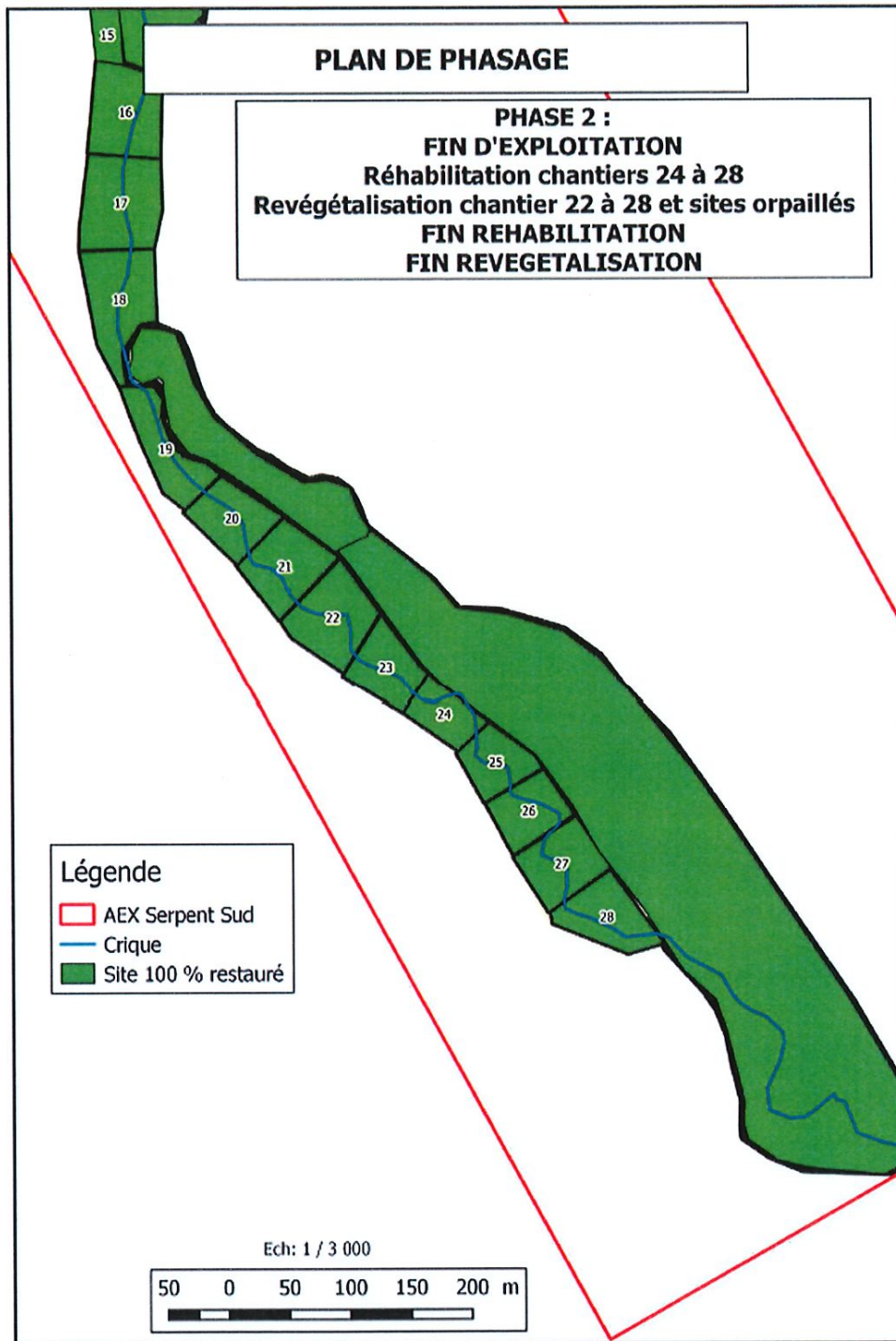

**Phase 2 : Achèvement des travaux – site réhabilité et re-vegetalisé**

VU pour être annexé à l'arrêté

n°

du

**Le préfet**

Pour le préfet, le sous-préfet  
secrétaire général des services de l'État

Mathieu GATINEAU

21/21





Direction Générale des Territoire et de la Mer

R03-2023-07-19-00011

Arrêté préfectoral autorisant la SAS Société des  
Mines de Saint-Elie à exploiter une mine  
alluvionnaire à Saint-Laurent-du-Maroni sur la  
Crique Amadis sud-est aval



**PRÉFET  
DE LA RÉGION  
GUYANE**

*Liberté  
Égalité  
Fraternité*

**Direction Générale  
des Territoires et de la Mer**

Direction de l'aménagement des  
territoires et de la transition  
écologique

*Service prévention des risques et  
industries extractives*

**ARRÊTÉ PRÉFECTORAL N°**

**AEX n°**

**Autorisant la SAS Société des Mines de Saint-Elie (SMSE) à exploiter une mine alluvionnaire  
sur le territoire de la commune de Saint-Laurent-du-Maroni, sur la Crique  
« Amadis sud-est aval »**

**Le préfet de la région Guyane  
Chevalier de la Légion d'Honneur  
Officier de l'Ordre national du Mérite**

**VU** le code Minier ;

**VU** le code de l'Environnement ;

**VU** le code du Travail ;

**VU** le code l'Urbanisme ;

**VU** le code du Patrimoine, livre V, relatif à l'archéologie ;

**VU** la loi n° 46-451 du 19 mars 1946 érigeant en départements français, la Guadeloupe, la Guyane, la Martinique et la Réunion ;

**VU** la loi n° 82-213 du 2 mars 1982 modifiée relative aux droits et libertés des communes, des départements et des régions modifiée, notamment son article 4 ;

**VU** la loi d'orientation n°92-125 du 6 février 1992 modifiée relative à l'administration territoriale de la République ;

**VU** la loi n° 98-297 du 21 avril 1998 portant extension partielle et adaptation du code minier aux départements d'Outre-Mer ;

**VU** le décret n° 2001-204 du 6 mars 2001 modifié relatif aux autorisations d'exploitation de mines dans les départements d'outre-mer ;

**VU** le décret n°2004-374 du 29 avril 2004 modifié relatif aux pouvoirs des préfets, à l'organisation et à l'action des services de l'État dans les régions et départements, notamment ses articles 39 et 45 ;

**VU** le décret n° 2006-648 du 2 juin 2006 modifié relatif aux titres miniers et aux titres de stockage souterrain ;

**VU** le décret n° 2006-649 du 2 juin 2006 modifié relatif aux travaux miniers, aux titres de stockage souterrain et à la police des mines et des stockages souterrains ;

**VU** le décret n° 2011-2105 du 30 décembre 2011 portant approbation du schéma départemental d'orientation minière (SDOM) de la Guyane ;

**VU** le décret n° 2011-2106 du 30 décembre 2011 portant dispositions de mise en œuvre du schéma départemental d'orientation minière (SDOM) de la Guyane ;

**VU** l'arrêté préfectoral n°R03-2021-03-31-00004 du 31 mars 2021 actualisant la liste des espaces identifiés dans les zones du SDOM annexée au Schéma Départemental d'Orientati on Minière du 6 décembre 2011 ;

**VU** le décret n°2019-894 du 28 août 2019 relatif à l'organisation et aux missions des services de l'État en Guyane ;

1/31

**VU** le décret du 25 novembre 2020 portant nomination de M. Thierry QUEFFELEC, préfet, en qualité de préfet de la région Guyane, préfet de la Guyane ;

**VU** le décret du 15 septembre 2021 relatif à la nomination de M. Mathieu GATINEAU, sous-préfet hors classe, en qualité de secrétaire général des services de l'État, responsable de la coordination des politiques publiques, auprès de la région Guyane, préfet de la Guyane ;

**VU** l'arrêté n°R03-2023-04-03-00001 du 3 avril 2023 portant organisation des services de l'État en Guyane ;

**VU** l'arrêté préfectoral du 4 octobre 2021 portant délégation de signature à M. Mathieu GATINEAU, secrétaire général des services de l'État ;

**VU** l'arrêté préfectoral n°R03-2021-04-15-00003 du 15 avril 2021 modifié portant désignation des membres de la commission départementale des mines ;

**VU** l'arrêté préfectoral n°R03-2022-11-21-00001 du 21 novembre 2022 exemptant la demande d'AEX « Crique Amadis sud-est aval » d'étude d'impact ;

**VU** l'accord du 5 décembre 2022 du propriétaire de la surface concernée par la demande d'autorisation d'exploitation ;

**VU** le dossier demande d'autorisation d'exploiter une mine aurifère de type alluvionnaire, pour une durée de 4 ans, sur le territoire de la commune de Saint-Laurent-du-Maroni, sur la Crique « Amadis sud-est aval », formulée par la SAS Société des Mines de Saint-Elie (SMSE) le 28 décembre 2022, modifiée les 16 mai et 12 juin 2023 ;

**VU** le rapport de la Direction Générale des Territoires et de la Mer de la Guyane (DGTM) en date du 20 juin 2023 ;

**VU** l'avis de la commission départementale des mines réunie en sa séance du 29 juin 2023 ;

**CONSIDÉRANT** qu'en application des articles L.611-14 du code minier et 11 du décret n°2001-204 du 06 mars 2001 modifié relatif aux autorisations d'exploitation de mines dans les départements d'outre-mer, le préfet fixe les conditions particulières dans lesquelles les travaux sont entrepris, exécutés et arrêtés dans le respect des intérêts mentionnés aux articles L.161-1 et des obligations énoncées à l'article L.161-2 du code Minier;

**CONSIDÉRANT** que les mesures prescrites par le présent arrêté sont de nature à protéger les intérêts visés à l'article L. 161-1 du code Minier ;

**CONSIDÉRANT** que les mesures prescrites par le présent arrêté sont de nature à protéger les intérêts visés à l'article L 211-1 du code de l'Environnement ;

**CONSIDÉRANT** que les compléments apportés par le pétitionnaire à l'occasion de l'instruction de sa demande d'autorisation d'exploiter répondent aux interrogations des services consultés, et permettent d'établir les prescriptions encadrant le fonctionnement des installations d'exploitation ;

**CONSIDÉRANT** les engagements de la SAS Société des Mines de Saint-Elie (SMSE) pour mettre en œuvre les moyens et méthodes d'exploitation qui permettront de limiter l'impact des installations sur l'environnement ;

**CONSIDÉRANT** que les conditions légales de délivrance de l'autorisation d'exploiter sont réunies ;

**Sur** proposition du Secrétaire général des Services de l'État dans le département ;

## ARRÊTE :

### TITRE I – DISPOSITIONS GÉNÉRALES

#### ARTICLE 1 : CONDITION DE L'AUTORISATION

##### Article 1.1 : Objet de l'autorisation

La SAS Société des Mines de Saint-Elie (SMSE), dont le siège social est situé à Le Bourg, 97312, Saint-Elie, ci-après désignée l'exploitant, est autorisée, sous réserve du strict respect des prescriptions du présent arrêté, à exploiter une mine aurifère de type alluvionnaire, sur le territoire de la commune de Saint-Laurent-du Maroni, sur la Crique « Amadis sud-est aval ».

##### Article 1.2 : Durée de l'autorisation et démarrage des travaux

La durée de la présente autorisation, incluant la remise en état du site, est fixée à quatre (4) ans, à compter de la signature du présent arrêté.

**La présente autorisation confère à son titulaire, dans les limites du périmètre défini à l'article 1.4 du présent arrêté, l'exclusivité du droit de faire tous travaux de recherches et d'exploitation d'or de type alluvionnaire.**

Dès notification du présent arrêté, et après avoir réalisé les prescriptions prévues à l'article 1.5 du présent arrêté, l'exploitant peut procéder à l'exécution des travaux.

Toutefois, si le début des travaux est différé de plus de six (6) mois, l'exploitant doit adresser au Préfet de la Région Guyane, avec copie à la Direction Générale des Territoires et de la Mer de la Guyane (DGTM), une déclaration d'ouverture de travaux (DOT).

##### Article 1.3 : Nature des Installations

Le présent arrêté vaut autorisation au titre des rubriques visées dans le tableau ci-dessous, conformément aux dispositions prévues par le livre II du Code de l'Environnement :

Désignation	Activité	Rubrique de classement	Régime
Installations, ouvrages, remblais dans le lit majeur d'un cours d'eau : 1. Surface soustraite supérieure ou égale à 10 000 m <sup>2</sup> ...(A) 2. Surface soustraite supérieure ou égale à 400 m et inférieure à 10 000 m <sup>2</sup> ...(D)	la surface soustraite étant supérieure ou égale à 10 000 m <sup>2</sup>	3.2.2.0	A
Plans d'eau, permanents ou non : 1. dont la superficie est supérieure ou égale à 3 ha (A) 2. dont la superficie est supérieure à 0,1 ha mais inférieure à 3 ha (D)	Plan d'eau, permanents ou non dont la superficie cumulée est inférieure à 3 ha	3.2.3.0	D
Vidanges de plans d'eau : 1. Vidanges de plans d'eau issus de barrages de retenue, dont la hauteur est supérieure à 10 m ou dont le volume de retenue est supérieure à 5 000 000 m <sup>3</sup> (A) 2. Autres vidanges de plans d'eau, dont la superficie est supérieure à 0,1 ha, hors opérations de chômage des voies navigables, hors piscicultures mentionnées à l'article L.431-6 du code de l'environnement, hors plans d'eau mentionnés à l'article L.431-7 du même code... (D)	Vidanges de bassin dont la superficie ne pouvant excéder 3 000 m <sup>2</sup>	3.2.4.0	D

Désignation	Activité	Rubrique de classement	Régime
Installations, ouvrages, travaux ou activités conduisant à modifier le profil en long ou le profil en travers du lit mineur d'un cours d'eau, à l'exclusion de ceux visés à la rubrique 3.1.4.0 ou conduisant à la dérivation d'un cours d'eau : a) Sur une longueur de cours d'eau supérieure ou égale à 100 m (A). b) Sur une longueur de cours d'eau inférieure à 100 m (D). Le lit mineur d'un cours d'eau est l'espace recouvert par les eaux coulant à pleins bords avant débordement.	Longueur supérieure à 100 m	3.1.2.0	A
Rejets d'eaux pluviales dans les eaux douces superficielles ou sur le sol ou dans le sous-sol, la surface totale du projet, augmentée de la surface correspondant à la partie du bassin naturel dont les écoulements sont interceptés par le projet étant : - supérieur ou égale à 20 ha (A) - supérieur à 1 ha mais inférieur à 20 ha (D)	La surface totale du projet augmentée de celle du bassin versant est supérieure à 1ha mais inférieure à 20 ha	2.1.5.0	D
Installations, ouvrages, travaux ou activités, dans le lit mineur d'un cours d'eau, étant de nature à détruire les frayères, les zones de croissance ou les zones d'alimentation de la faune piscicole, des crustacés et des batraciens, ou dans le lit majeur d'un cours d'eau, étant de nature à détruire les frayères de brochet - destruction de plus de 200 m <sup>2</sup> de frayères (A) - dans les autres cas (D)	Création de bassins de décantation des eaux de process de surfaces ne pouvant excéder 4 000 m <sup>2</sup> . Destruction de frayères de plus de 200 m <sup>2</sup> .	3.1.5.0	A

A : autorisation

D : déclaration

#### Article 1.4 : Situation des installations

Le périmètre autorisé à l'exploitation (PA) représente un polygone d'une superficie de 1 km<sup>2</sup>, matérialisé par le quadrilatère dont les sommets sont définis à partir des points de coordonnées géographiques en projection UTM22 exprimées dans le système géodésique RGFG95 ci-après et figurant sur le plan joint qui constitue l'Annexe 1 du présent arrêté :

Points	X	Y
1	E 183 155	N 558 124
2	E 184 959	N 558 988
3	E 185 175	N 558 537
4	E 183 371	N 557 673

A l'intérieur du périmètre autorisé (PA), le périmètre voué à l'exploitation (PE), correspondant à la surface totale déboisée, porte sur une partie plus réduite, soit 17,9 ha, matérialisé par le polygone dont les sommets sont définis à partir des points de coordonnées géographiques en projection UTM22 exprimées dans le système géodésique RGFG95 ci-après et figurant sur le plan joint qui constitue l'Annexe 1 du présent arrêté :

Points	X	Y
1	183756.18	558034.82
2	183801.10	558083.44
3	183834.49	558124.61
4	183882.82	558170.72
5	183933.24	558275.10
6	183967.55	558355.47
7	184113.41	558508.49
8	184185.17	558571.23
9	184219.90	558599.02



10	184227.08	558635.59
11	184297.92	558666.62
12	184337.97	558686.29
13	184419.93	558725.65
14	184625.74	558733.99
15	184779.92	558767.09
16	184795.90	558775.66
17	184842.89	558781.91
18	184885.49	558786.77
19	184926.43	558787.21
20	185004.03	558758.29
21	185037.83	558745.79
22	185074.98	558745.45
23	185116.31	558657.70
24	185096.63	558648.56
25	185008.98	558680.81
26	184916.40	558705.05
27	184813.96	558706.44
28	184612.66	558671.83
29	184436.13	558580.26
30	184316.44	558512.89
31	184168.50	558450.62
32	184130.31	558385.56
33	184090.49	558343.89
34	183998.11	558248.51
35	183985.61	558203.83
36	183940.00	558153.59
37	183919.17	558125.81
38	183914.40	558087.53
39	183880.04	558053.35
40	183835.90	558029.27
41	183808.74	557999.87
42	183805.26	557969.31
43	183816.38	557949.40
44	183828.65	557895.22
45	183795.77	557878.32
46	183747.16	557931.80
47	183620.98	557965.60
48	183601.54	557966.30
49	183440.64	557959.12
50	183390.17	557946.39
51	183209.59	558012.60
52	183173.94	558088.53
53	183214.91	558085.29
54	183240.84	558074.88
55	183254.50	558046.86
56	183307.29	558002.18
57	183355.02	557978.32
58	183375.81	557976.72
59	183456.38	557988.52
60	183514.40	557991.22

61	183553.62	558000.06
62	183590.42	557999.63
63	183640.17	558012.68
64	183756.18	558034.82

Article 1.5 : Balisage du périmètre autorisé

À partir des coordonnées figurant à l'article 1.4 du présent arrêté, l'exploitant doit matérialiser la zone d'exploitation autorisée, préalablement au commencement des travaux, en respectant les dispositions suivantes :

- planter sur le terrain et de façon visible et incontestable, par tout moyen résistant aux intempéries, les limites amont et aval de la totalité des cours d'eau ou flats qui seront exploités à l'intérieur du périmètre autorisé par le présent arrêté.
- faire valider cette implantation par l'Office National des Forêts (ONF) de la Guyane, dans le cadre de son mandat de gestion du domaine forestier privé de l'État en Guyane,
- le cas échéant, demander à l'Office National des Forêts (ONF) de la Guyane de réaliser cette implantation, à charge pour l'exploitant de supporter l'ensemble des frais occasionnés par cette implantation.
- L'exploitant doit adresser au Service Prévention des Risques et Industries Extractives (PRIE), Unité Industries Extractives (UIE) de la Direction Générale des Territoires et de la Mer (DGTM) une déclaration signée informant de la date effective de commencement des travaux d'exploitation sur le site.

Par ailleurs, l'exploitant est également tenu, avant l'ouverture de travaux, de réaliser un état des lieux de type photographies aériennes recouvrant la totalité de la surface de l'AEX. Cet état des lieux est à transmettre au Service Prévention des Risques et Industries Extractives (PRIE), Unité Industries Extractives (UIE) de la Direction Générale des Territoires et de la Mer (DGTM) de la Guyane.

Article 1.6 : Suivi et gestion de l'exploitation minière :

L'exploitant est tenu :

- de faire élection de domicile en France ou dans un État membre de l'Union Européenne et d'en faire la déclaration au Préfet de la Guyane,
- de désigner un responsable technique de la direction des travaux dont le nom est porté à la connaissance du Préfet de la Guyane, préalablement au commencement des travaux,
- de tenir à jour les plans relatifs à l'avancement des travaux,
- de tenir à jour des registres relatifs à l'avancement des travaux, au réaménagement coordonné des secteurs exploités et aux quantités de substances extraites et vendues et d'en faire rapport chaque trimestre au préfet et au Service Prévention des Risques Industries Extractives (PRIE) de la Direction Générale des Territoires et de la Mer (DGTM) de la Guyane, le premier de ces registres devant rendre compte des quantités de mercure récupérées au cours de l'exploitation, conformément à l'article 7 du présent arrêté,
- d'établir et de communiquer au préfet et au Service Prévention des Risques et Industries Extractives (PRIE), Unité Industries Extractives (UIE) de la Direction Générale des Territoires et de la Mer (DGTM) de la Guyane (via la plate-forme numérique Camino), le mois suivant chaque trimestre civil un rapport d'activité précisant :
  - quantité d'or brut extrait (en g) ;
  - quantité de mercure récupéré (en g) (article 7 du présent arrêté) ;
  - montant des dépenses relatives à la protection de l'environnement ;
  - carburant consommé (litre) ;
  - nombre de pelles et nombre de pompes actives ;
  - effectif en personnel.
- d'établir et de communiquer au Service Prévention des Risques et Industries Extractives (PRIE), Unité Industries Extractives (UIE) de la Direction Générale des Territoires et de la Mer (DGTM) de la Guyane, chaque trimestre, un rapport de suivi environnemental du chantier précisant notamment les conditions de réhabilitation et de re-végétalisation des zones exploitées.

Article 1.7 : Tout fait, incident ou accident de nature à porter atteinte aux intérêts énumérés à l'article L.161-1 du Code Minier et L 211-1 du Code de l'Environnement doit être immédiatement porté à la connaissance du Préfet et du Directeur Générale des Territoires et de la Mer (DGTM) de la Guyane et, lorsque la sécurité publique est compromise et qu'il y a péril imminent, à celle du maire de la commune concernée.

Article 1.8 : Limitation liée à d'autres réglementations spécifiques :

La présente autorisation ne vaut pas :

- autorisation de voirie ou permis de construire pour les ouvrages et édifices nécessaires à l'exploitation des installations minières : les ouvrages et édifices restent soumis aux dispositions du Code de l'Urbanisme,
- autorisation d'ouverture de pistes qui sont soumises à l'accord formalisé de Mme la Directrice de l'Office National des Forêts (ONF) de la Guyane, sur demande de l'exploitant,
- autorisation temporaire d'occupation du domaine fluvial qui est soumise à l'accord formalisé de M. le Directeur Général des Territoires et de la Mer de la Guyane (DGTM) de la Guyane, sur demande de l'exploitant,
- déclaration, enregistrement, autorisation d'exploiter au titre de la législation relative aux Installations Classées pour la Protection de l'Environnement (ICPE), qui fait l'objet d'une procédure spécifique en application des dispositions prévues dans le livre V du Code de l'Environnement.

## TITRE II : OUVERTURE, EXÉCUTION ET ARRÊT DES TRAVAUX

### ARTICLE 2 : DISPOSITIONS GÉNÉRALES

Article 2.1 : Sous réserve des prescriptions du présent arrêté et des autres dispositions réglementaires en vigueur, les installations sont situées, installées et exploitées conformément aux plans et descriptifs contenus dans le dossier de la demande d'autorisation, ainsi qu'aux caractéristiques et mesures présentées par le demandeur dans son projet soumis à examen au cas par cas.

Article 2.2 : Le détenteur de l'autorisation d'exploitation est tenu de faire connaître, sans délai, toute modification qu'il envisage d'apporter à ses travaux, à ses installations ou à ses méthodes de travail lorsqu'elle est de nature à entraîner un changement notable des données initiales du dossier de demande.

Article 2.3 : En application de l'article L531-14 du code du patrimoine, toute découverte fortuite de vestiges archéologiques au cours des travaux devra être immédiatement signalée au maire de la commune et au service de l'archéologie de la Direction Culture Jeunesse et Sports (DCJS) de la Direction Générale de la Cohésion et des Populations (DGCOP) de la Guyane .

Si la continuation des recherches présente au point de vue de la préhistoire, de l'histoire, de l'art ou de l'archéologie un intérêt public, les fouilles ne pourront être poursuivies que par l'État ou après autorisation de l'État, dans les conditions prévues dans le code du patrimoine, livre V, titre III, chapitre 1er (art. L531-15 du code du patrimoine).

Article 2.4 : La chasse et/ou la capture des espèces animales sont interdites.

Article 2.5 : Les voies de communication au sein du périmètre de l'autorisation d'exploitation sont constamment praticables et entretenues, quelles que soient les conditions météorologiques, dans le cas contraire, l'exploitant en interdit les accès par des moyens appropriés.

### ARTICLE 3 : DÉFORESTATION

Article 3.1 : Les opérations de déforestation sont limitées au strict nécessaire et conformément à la convention établie par l'Office National des Forêts (ONF) de la Guyane. La bande déforestée ne doit pas excéder la largeur prévue dans le schéma d'exploitation annexé au présent arrêté (plan de phasage).

Article 3.2 : Les bois abattus ne sont pas brûlés, afin de conserver leur pouvoir de re-végétalisation naturel en fin de chantier. Ils sont utilisés comme matériaux de construction ou mis en réserve pour être utilisés pour la remise en état du site.

Article 3.3 : L'andainage des végétaux issus de la déforestation doit se faire en périphérie des zones travaillées. Les produits issus de la déforestation sont impérativement stockés, sans brûlage, le long de la bande déforestée, sans empiéter sur les parties maintenues boisées, avant leur réutilisation dans le cadre de la réhabilitation.

Article 3.4 : L'écrasement des andains en lisière de forêt est interdit pour faciliter leur démantèlement au moment de leur dispersion sur la surface des zones réhabilitées.

Article 3.5 : Lorsque des travaux mécanisés d'affouillement sont nécessaires, la couche de terre végétale est mise de côté afin d'être utilisée pour la remise en état du site. À aucun moment la terre végétale issue du décapage du gisement ne doit être utilisée pour le renforcement des digues ou le comblement du fond des bassins.

Article 3.6 : La déforestation ne doit pas s'accompagner de l'obstruction et de l'encombrement des cours d'eau.

ARTICLE 4 : RÉALISATION DES TRAVAUX

Article 4.1 : Phasage des travaux

Seuls les travaux décrits sur le schéma d'exploitation annexé au présent arrêté (plan de phasage) sont autorisés.

Phase 1	Phase 2	Phase 3	Rehabilitation
Mise en place	Exploitation 12 chantiers	Exploitation 9 chantiers	Poursuite de la re-végétalisation 9 chantiers Démantèlement des installations.
Exploitation 12 chantiers	Réhabilitation 12 chantiers	Réhabilitation 12 chantiers	Comblement des canaux de dérivation Re-végétalisation finale. + reprofilage des criques.
	Début de la re-végétalisation 12 chantiers	Poursuite de la re-végétalisation 12 chantiers	<b>Réhabilitation globale.</b> <b>Récolement des travaux réalisés par la DGTM.</b>

L'exploitant n'est pas autorisé à mettre en œuvre, pour l'exploitation du chantier, plus de 3 pelles excavatrices. En cas de circonstance exceptionnelle, une pelle supplémentaire pourra être mise en œuvre après autorisation du service de l'inspection de mines du Service Prévention des Risques et Industries Extractives (PRIE), Unité Industries Extractives (UIE) de la Direction Générale des Territoires et de la Mer (DGTM) de la Guyane ; les pelles utilisées aux travaux de réhabilitation ou de déforestation ne sont pas comptabilisées dans la limitation mentionnée ci-dessus.

Les travaux sont réalisés de manière séquentielle, conformément aux plans de phasage annexés au présent arrêté.

L'exploitation sera séquentielle. Le réaménagement sera coordonné à l'avancement des travaux.

À partir de la mise en chantier de la phase deux (2), les travaux de réaménagement de la phase précédente sont réalisés, de manière à ne jamais avoir plus d'une phase en exploitation et une phase en cours de réaménagement.

Les travaux de comblement des bassins et de réhabilitation sont réalisés à la fin de l'exploitation de la phase 1, exclusivement en saison sèche et dans des conditions interdisant la diffusion de matières en suspension dans le milieu naturel au-delà des seuils de rejet visés à l'article 5.4 du présent arrêté.

Article 4.2 : Gestion du chantier

Les digues des bassins d'exploitation et de décantation sont compactées avec des matériels permettant de garantir leur stabilité physique en toute circonstance. Les digues des bassins sont d'une hauteur suffisante pour permettre de limiter les phénomènes d'érosion et de ravinement et pour limiter les risques de pollution par submersion du chantier. Préalablement à la réalisation des ouvrages et aménagements du chantier, l'exploitant rédige une procédure détaillée relative à la gestion d'une pollution constatée due au lessivage des digues par les eaux de ruissellement.

Cette procédure est consultable à tout moment par les inspecteurs en charge des mines de la Direction Générale des Territoires et de la Mer (DGTM) de la Guyane .

L'exploitant désigne, a minima, une personne en charge de la surveillance quotidienne de l'état des digues (stabilité, compactage, hauteur, fissures, signes d'effondrement, même partiels, d'érosion ou de ravinement résultant du lessivage par ruissellement des eaux météoriques, résistance à l'effet de vague, de débordement et des passages de véhicules et engins divers). La personne qui procède au contrôle consigne les constatations sur un registre prévu à cet effet.

## ARTICLE 5 : PRÉVENTION DE LA POLLUTION

### Article 5.1 : Généralités

La mine et les installations de traitement des matériaux sont exploitées de manière à limiter l'impact sur l'environnement, notamment par la mise en œuvre de techniques propres.

L'exploitant prend toutes les dispositions nécessaires, dans la conduite de l'exploitation, pour limiter l'impact visuel, les risques de pollution des eaux, de l'air ou des sols et les nuisances occasionnées par le bruit et les vibrations.

L'ensemble du site et ses abords placés sous le contrôle de l'exploitant sont maintenus en bon état de propreté.

Les voies de circulation internes et aires de stationnement des véhicules sont aménagées et entretenues pour limiter la formation de zones boueuses susceptibles d'impacter les cours d'eau.

### Article 5.2 : Limitation de la pollution des eaux

Les bassins de décantation et les zones de travail sont distincts des cours d'eau.

Les berges des bassins de décantation doivent être de hauteur suffisante pour éviter, en cas de forte pluie, tout débordement.

Les travaux d'aménagement et d'exploitation sont réalisés de façon à limiter la mise en suspension des argiles et leurs transferts dans le milieu naturel.

Lorsque les travaux nécessitent l'utilisation d'eau, celle-ci est utilisée en circuit fermé, hors phase de constitution du stock nécessaire au fonctionnement de l'exploitation.

### Article 5.3 : Prélèvements d'eau dans le milieu naturel

Les prélèvements d'eau dans le milieu naturel en vue des travaux d'exploitation sont limités à la constitution du stock d'eau nécessaire au fonctionnement en circuit fermé de l'installation de lavage des matériaux.

Les prélèvements d'eau dans le cours d'eau se font sans rabattre significativement le niveau de l'eau dans la crique. La lame d'eau ne doit pas être abaissée artificiellement sous la cote de 10 centimètres par rapport à la cote initiale.

Les prélèvements d'eau sont interdits s'ils ne permettent pas de maintenir dans le lit du cours d'eau un débit minimal garantissant en permanence la vie aquatique.

Une règle de mesure du niveau est installée dans le lit mineur, à l'aval immédiat de l'exploitation et après le canal de dérivation, permettant la lecture instantanée du niveau d'eau.

### Article 5.4 : Eaux de ruissellement

Les eaux de ruissellement ne rejoignent pas le cours d'eau avant d'avoir subi la décantation nécessaire.

Les zones exploitées doivent être protégées des crues annuelles des cours d'eau par des aménagements adaptés (rehausse des dames ou digues de bassins), qui doivent être retirés après exploitation.

Les bassins de décantation (ou tout système équivalent) doivent être creusés à sec préalablement au décapage des surfaces prévues à l'exploitation.

**Le recours à la technique de la lance à eau sous pression pour le décapage de la couche supérieure non minéralisée est interdit.**

Si un rejet des eaux des zones de travail vers le milieu naturel s'avère nécessaire, il sera réalisé en un point aménagé après que les eaux aient subi un traitement adéquat pour respecter les normes de rejet définies ci-après :

- la teneur en Matières En Suspension Totale (MEST) des eaux rejetées dans le milieu naturel doit être inférieure à 35 mg/l (norme en vigueur),
- l'augmentation de la teneur en Matières En Suspension (MES) des cours d'eau entre l'entrée et la sortie du périmètre du titre minier doit être inférieure à 25 % de la teneur amont, sans pouvoir dépasser 35 mg/l (norme en vigueur).

Ces valeurs limites doivent être respectées pour tout prélèvement instantané, quelle que soit la saison.

L'exploitant procède mensuellement et à chaque phase d'avancement de chantier nécessitant la création d'une dérivation ou le déplacement de l'unité gravimétrique, à des prélèvements d'eau aux fins d'analyses de la turbidité du ou des cours d'eau, dans la ou les criques traversant le site, en amont et en aval de l'AEX, suivant un protocole de prélèvement validé par la Direction Générale des Territoires et de la Mer (DGTM), dans le mois suivant la



publication du présent arrêté. En cas d'écart supérieur à 25 % entre les résultats relevés entre l'amont et l'aval, une mesure des Matières En Suspension (MES) sera effectuée.

Les résultats sont consignés dans un registre tenu à la disposition de l'inspecteur.

L'exploitant informe sans délai le Service Prévention des Risques et Industries Extractives (PRIE), Unité Industries Extractives (UIE) de la Direction Générale des Territoires et de la Mer (DGTM) de la Guyane de toute anomalie constatée dans le cadre de ces prélèvements.

En tout état de cause, une première mesure de la turbidité et des Matières En Suspension (MES) sera réalisée avant le début des travaux d'exploitation. Les résultats seront communiqués au Service Prévention des Risques Industries Extractives (PRIE), Unité Industries Extractives (UIE) de la Direction Générale des Territoires et de la Mer (DGTM) de la Guyane, dès leur réception.

Le Service Prévention des Risques Industries Extractives (PRIE), Unité Industries Extractives (UIE) de la Direction Générale des Territoires et de la Mer (DGTM) de la Guyane peut demander, en tant que de besoin, la mesure, par un laboratoire agréé choisi par l'exploitant, de paramètres supplémentaires.

Le rejet de substances dangereuses ou polluantes (carburants, huiles, mercure...) dans le milieu aquatique est interdit.

La Direction Générale des Territoires et de la Mer (DGTM) peut procéder en tant que de besoin, à des prélèvements d'eau aux fins d'analyses. Les frais d'analyses sont à la charge de l'exploitant.

#### Article 5.5 : Détournement du cours d'eau

L'autorisation de dérivation est limitée aux cours d'eau identifiés sur le schéma de gestion des eaux porté au dossier de demande et décrit dans l'annexe au présent arrêté à **l'exception des cours d'eau dont la largeur moyenne de pleins bords est supérieure ou égale à 7,5 mètres.**

**La largeur du cours d'eau étant inférieure à 7,50 mètres :**

- **Le détournement du cours d'eau est autorisé;**
- **Toute exploitation dans le lit mineur de la crique est autorisé;**

Le nouveau bief doit être creusé à sec, de l'amont vers l'aval.

La pente moyenne de radier des nouveaux biefs doit être régulière.

La mise en eau du nouveau bief doit être effectuée progressivement : dérivation partielle le premier jour sans fermeture de la crique, puis totale le jour suivant.

Toute création de canal doit éviter d'accentuer les phénomènes d'érosion :

- lors de la mise en communication des bassins en privilégiant un dispositif en quinconce,
- lors du détournement de portions du cours d'eau naturel, en évitant de créer des sections rectilignes supérieures à 50 mètres et en proscrivant des biefs aux berges verticales.

Les dimensions du canal de dérivation de la crique sont sur toute la longueur, de section trapézoïdale. Elles devront permettre une hauteur d'eau de 10 centimètres, au minimum, afin d'assurer le continuum écologique pour le passage des poissons.

#### Article 5.6 : Ravitaillement des engins et aires de stockage des carburants

Toutes les dispositions sont prises pour que le stockage et l'utilisation des liquides et matières susceptibles de créer une pollution des eaux ou des sols se fassent dans des conditions préservant l'environnement.

Le ravitaillement des engins du chantier avec tous fluides susceptibles de créer une pollution des sols ou des eaux est opéré soit manuellement, soit au moyen de matériels nécessitant une action continue de l'opérateur.

Les huiles usagées et les hydrocarbures sont obligatoirement conditionnés dans des fûts étanches et entreposés sur des aires de stockage étanches équipées d'un dispositif de rétention des fuites éventuelles.

La capacité de rétention ne doit pas pouvoir être vidangée par gravité, ni par pompe à fonctionnement automatique.

En cas d'accident, épandage, égouttures, les produits et substances récupérés, souillés ou non, ne peuvent être ni rejetés au milieu naturel ni abandonnés et doivent être soit réutilisés, soit éliminés comme les déchets.

Tout entreposage d'un liquide susceptible de créer une pollution des eaux ou des sols est associé à une capacité de rétention dont le volume est au moins égal à la plus grande des deux valeurs suivantes :

- 100 % de la capacité du plus grand réservoir,
- 50 % de la capacité des réservoirs associés.

Cette disposition ne s'applique pas aux bassins de traitement des eaux résiduaires.

Pour les stockages de récipients de capacité unitaire inférieure ou égale à 250 litres, la capacité de rétention est au moins égale à :

- dans le cas de liquides inflammables, à l'exception des lubrifiants, 50 % de la capacité totale des fûts,
- dans les autres cas, 20 % de la capacité totale des fûts,
- dans tous les cas, 800 litres minimum ou égale à la capacité totale lorsque celle-ci est inférieure à 800 litres.

La capacité de rétention est étanche aux produits qu'elle pourrait contenir et résiste à l'action physique et chimique des fluides. Il en est de même pour son dispositif d'obturation qui est maintenu fermé.

L'étanchéité du (ou des) réservoir(s) associé(s) doit pouvoir être contrôlée à tout moment.

Les produits récupérés en cas d'accident ne peuvent être rejetés mais éliminés comme les déchets.

Les réservoirs ou récipients contenant des produits incompatibles ne sont pas associés à une même rétention.

Le stockage des liquides inflammables, ainsi que des autres produits, toxiques, corrosifs ou dangereux pour l'environnement, n'est autorisé sous le niveau du sol que dans des réservoirs en fosse maçonnée, ou assimilés, et pour les liquides inflammables, dans les conditions énoncées ci-dessus.

Le stockage et la manipulation de produits dangereux ou polluants, solides ou liquides (ou liquéfiés) sont effectués sur des aires étanches et aménagées pour la récupération des fuites éventuelles.

Les stockages des déchets susceptibles de contenir des produits polluants sont réalisés sur des aires étanches et aménagées pour la récupération des eaux de ruissellement

Article 5.7 : Des installations sanitaires adaptées sont réalisées et conçues de façon à ne pas créer de pollution bactériologique du milieu hydraulique superficiel et ne pas porter atteinte à la santé des personnes.

Le rejet d'eaux usées contenant des eaux vannes dans le milieu hydraulique superficiel est interdit sauf si ces eaux ont subi un traitement complet et qu'il n'est pas possible de les infiltrer dans le sol.

Ces installations devront être situées en aval du puits, par rapport à l'écoulement des eaux superficielles (crique, eau de pluie).

Article 5.8 : Les éventuelles voies d'accès créées ne traversent pas un périmètre de protection d'un captage d'eau potable et, en l'absence de périmètre défini, le bassin versant d'un captage d'eau superficielle (sauf en cas d'autorisation par l'autorité compétente en matière de santé).

#### ARTICLE 6 : TRAITEMENT ET ÉLIMINATION DES DÉCHETS

Toutes dispositions sont prises pour limiter les quantités de déchets produits, notamment en effectuant toutes les opérations de valorisation possibles. Les diverses catégories de déchets non biodégradables sont collectées séparément puis valorisées ou éliminées vers des installations dûment autorisées à cet effet.

Les déchets sont entreposés dans des conditions prévenant les risques de pollution (envois, infiltrations, prolifération de rongeurs et insectes...).

#### **Tout brûlage à l'air libre est interdit.**

L'exploitant doit être en mesure de justifier, auprès des inspecteurs de l'Environnement chargés de la police des mines, de l'élimination des déchets conformément aux prescriptions du présent article. Les documents justificatifs sont conservés trois (3) ans.

Article 6.1 : L'exploitant doit stocker les déchets produits dans l'attente de leur élimination, dans des conditions assurant toute sécurité et ne présentant pas de risque de pollution.

Article 6.2 : Les déchets biodégradables doivent être enfouis dans des fosses suffisamment profondes. Les déchets doivent être régulièrement recouverts.

Ces fosses devront être situées en aval du puits d'alimentation en eau potable, et à une distance supérieure à 35 mètres par rapport à l'écoulement des eaux superficielles (crique, eau de pluie).

Article 6.3 : Les huiles usagées sont évacuées du site et confiées à un ramasseur agréé.

Article 6.4 : Les déchets non-biodégradables (verre, plastique), ainsi que les déchets métalliques (fûts vides, pièces mécaniques usagées...) sont regroupés et régulièrement évacués vers des installations dûment autorisées à cet effet pour valorisation (décharge contrôlée, incinération, recyclage...).

#### ARTICLE 7 : PRESCRIPTIONS APPLICABLES À LA GESTION DU MERCURE

Article 7.1 : L'utilisation du mercure pour l'exploitation aurifère est strictement interdite.

Article 7.2 : L'exploitant doit prendre toutes les dispositions pour assurer la gestion du mercure récupéré au cours de l'exploitation.

Article 7.3 : Le mercure récupéré dans les sols doit être stocké sur le site d'exploitation dans des conditions qui évitent toute dissémination dans le milieu naturel.

Article 7.4 : Le local de stockage du mercure est maintenu fermé à clé. La quantité stockée doit être vérifiable à tout moment par les inspecteurs de l'Environnement chargés de la police des mines.

Article 7.5 : L'exploitant doit tenir un registre à jour indiquant la nature, la quantité d'amalgame et de mercure souillé ainsi que la destination du mercure évacué. Cet état est tenu à la disposition des inspecteurs de l'Environnement chargés de la police des mines .

Article 7.6 : Tout amalgame ou cassave récupéré sur le site d'exploitation doit faire l'objet d'un traitement dans une installation dûment autorisée.

Article 7.7 : Tout mercure souillé, considéré comme déchet, doit être évacué vers un centre de traitement de déchets dûment autorisé. À cet effet, il sera établi un bordereau de suivi de déchet qui sera transmis à la Direction Générale des Territoires et de la Mer (DGTM) avec le rapport trimestriel d'activité défini à l'article 1.6 du présent arrêté.

### **TITRE III : DISPOSITIONS GÉNÉRALES RELATIVES A LA SANTÉ ET A LA SÉCURITÉ**

#### ARTICLE 8 : PRÉVENTION DES MALADIES ET SÉCURITÉ AU TRAVAIL

##### Article 8.1 : Prévention des maladies vectorielles

Toutes dispositions sont prises pour prévenir les maladies vectorielles.

La base vie est établie sur une aire dégagée si possible sur le flanc des collines et régulièrement entretenue. L'aménagement du site et les installations sont conçus de manière à ne pas générer d'eaux stagnantes (gîtes larvaires).

Des moustiquaires imprégnées sont mises à disposition des employés. Les planches, moustiquaires, pièces de tissus ou autres matériaux constituant les parois des carbets sont régulièrement traitées par des insecticides rémanents a minima tous les quatre (4) mois. La date du dernier traitement est affichée sur chaque structure bâtie.

Un membre du personnel doit vérifier quotidiennement que l'eau contenue dans les bidons, y compris celle réservée aux besoins en lessive, ne comporte pas de larves de moustiques.

En cas d'introduction de poissons dans les bassins de décantation, les espèces exogènes sont strictement interdites.

Le personnel est vacciné contre la fièvre jaune.

##### Article 8.2 : Alimentation en eau potable

###### Article 8.2.1 : Qualité

Le détenteur de l'autorisation d'exploitation s'assure que l'eau destinée à l'alimentation du personnel, y compris pour la préparation et la conservation des aliments, est propre à la consommation conformément à l'article L. 1321-1 du Code de la Santé Publique.

L'eau distribuée doit être désinfectée (eau de javel...) et/ou filtrée (bougies poreuses...) de manière à garantir la qualité bactériologique de l'eau.

L'exploitant veille au bon fonctionnement et à l'entretien des systèmes de production, de traitement et de distribution, il est responsable de la qualité de l'eau utilisée. Il procède à ses frais au minimum une fois par an à une analyse de type P1, par un laboratoire agréé par le ministère chargé de la santé, pour vérifier la qualité de l'eau (En Guyane l'Institut Pasteur est agréé pour ce type d'analyses).

Une copie de ces résultats sera envoyée à l'Agence Régionale de Santé (ARS) de la Guyane (ars-guyane-eau@ars.sante.fr)

Si des analyses révèlent une contamination bactériologique, toute procédure technique devra être mise en œuvre par l'exploitant pour garantir le retour à la conformité de l'eau distribuée. Il pourra être effectué un nouveau contrôle par l'administration à la charge de l'exploitant.

L'administration peut procéder lors d'un contrôle à des prélèvements d'eau. Les frais d'analyse sont à la charge de l'exploitant.

#### Article 8.2.2 : Captages et équipements

Dans le cas d'installation de captage d'eau sur site, celle-ci, puits ou forage, est complètement étanche vis-à-vis des intrusions d'animaux (y compris les moustiques) et/ou des eaux de surface. Pour la protection contre les eaux de pluie, une structure au minimum de type carbet est installée au-dessus de l'ouvrage. Le sol est aménagé en pente descendante autour de l'ouvrage de façon à drainer les eaux de ruissellement et les eaux issues de la toiture du carbet loin de l'ouvrage.

Le puits ou le forage est situé hors d'une zone inondable à au moins 35 mètres et de préférence à l'amont de toutes sources de contamination : sanitaires, installations d'assainissement, réservoirs de combustibles (essence, fioul, gasoil), stockage de produits chimiques...

Un périmètre de protection immédiate du captage de 5mx5m est créé autour du point de captage. Ce périmètre est protégé de toute intrusion par une clôture efficace ou tout autre dispositif équivalent.

Les puits, canalisations et réservoirs et, d'une manière générale, tous les matériaux et objets entrant en contact avec l'eau destinée à la consommation humaine conformes aux dispositions de l'article R. 1321-48. L'utilisation de bois traité ou de récipients ayant contenu des produits chimiques est strictement interdite.

##### Article 8.2.2.1 : Dans le cas d'un puits

- les parois enfouies du puits sont consolidées et étayées sur les 50 premiers centimètres et les rebords du puits doivent s'élever à 30 centimètres au-dessus de la surface du sol,
- un capot étanche couvre la totalité de l'ouverture de l'ouvrage.

##### Article 8.2.2.2 : Dans le cas d'un forage

- un massif filtrant est disposé sur toute la longueur du tubage et les 100 premiers centimètres en dessous de la surface doivent être cimentés,
- il est créé une plate-forme cimentée d'au moins 3 m<sup>2</sup> au droit de l'ouvrage et le tubage dépasse d'au moins 50 centimètres cette plate-forme.

##### Article 8.2.3 : Stockage de l'eau de consommation

En cas de traitement par chloration, le traitement de l'eau se fait directement dans le réservoir après chaque remplissage. Pour un réservoir de 1000 litres, la quantité de chlore à 9° est de 3 cuillères à soupe, soit 15 millilitres.

##### Article 8.2.4 : Protection des captages dans la zone

Toutes les dispositions sont prises pour que les voies d'accès ne traversent pas un périmètre de protection d'eau potable.

##### Article 8.2.5 : Abandon d'un captage

A la fin de l'exploitation et lors de la réhabilitation du site tout sondage, forage, puits, ouvrage souterrain abandonné est comblé par des techniques appropriées permettant de garantir l'absence de circulation d'eau entre les différentes nappes d'eau souterraine contenues dans les formations géologiques aquifères traversées et l'absence de transfert de pollution.

#### Article 8.3 : Protection des travailleurs

L'exploitant doit se conformer à toutes les prescriptions législatives et réglementaires concernant l'hygiène et la sécurité des travailleurs contenues dans le Code Minier et le Code du travail – et applicables en l'espèce aux opérations menées sur la mine.

Les travaux en fouille ne pourront avoir lieu que si les parois ne présentent pas de risques d'éboulement ou si des moyens de protection sont utilisés.

#### Article 8.4 : Prévention des nuisances sonores

Les installations bruyantes (groupes électrogènes) doivent être positionnées et entretenues de manière à ne pas être source de nuisances sonores pour le personnel.

#### Article 8.5 : Moyens de lutte contre l'incendie

Les installations sont pourvues d'équipements de lutte contre l'incendie adaptés et conformes aux normes en vigueur. Ces matériels sont maintenus en bon état et vérifiés au moins une fois par an.

### TITRE IV : ARRÊT DES TRAVAUX – RÉHABILITATION DU SITE

#### ARTICLE 9 : RÉHABILITATION DU SITE APRÈS TRAVAUX

Article 9.1 : L'exploitant doit mettre en place, dès le début de son exploitation, un programme détaillé de re-végétalisation (choix des espèces végétales locales retenues), nombre de plants issus des boutures ou semis, densité prévue entre 30 et 100 % de la surface totale travaillée, lieu privilégié des plantations : berges stabilisées du cours d'eau, zones suffisamment ou insuffisamment amendées ...).

Avant la fin du premier trimestre d'exploitation, l'exploitant doit réaliser un calendrier de planification des opérations de re-végétalisation accompagné d'un plan de masse au 1/500<sup>ème</sup> de la configuration du terrain. Ce calendrier est communiqué au Service Prévention des Risques Industries Extractives (PRIE), Unité Industries Extractives (UIE) de la Direction Générale des Territoires et de la Mer (DGTM) de la Guyane.

Article 9.2 : Toute mise en œuvre d'un chantier d'exploitation doit intégrer une réhabilitation au fur et à mesure de l'avancement des activités. Cette réhabilitation doit être menée conformément aux dispositions ci-dessous afin de favoriser une bonne re-végétalisation.

Article 9.3 : Afin d'optimiser les capacités régénératrices de la biomasse mise en stock, ainsi que celles des terres de surface, le délai entre l'exploitation d'un secteur et sa réhabilitation ne doit pas excéder douze (12) mois, à l'exception des phases 1 et 2 qui feront l'objet d'une réhabilitation conjointe. Ces opérations doivent profiter des périodes sèches favorables aussi bien pour les travaux de terrassement que l'assainissement du site.

Article 9.4 : Le comblement des bassins est réalisé en respectant, au mieux, la stratification originelle du sol : les résidus de lavage du minerai (blocs rocheux, graviers, sables...) doivent être installés au fond du bassin, ensuite la saprolite et pour finir les horizons de surface et les débris végétaux résultant de la déforestation mis en stock.

Si le comblement de certains bassins s'avère insuffisant, mais également pour ceux qui resteront ouverts (ceux mis en communication avec le cours d'eau), les sommets de talus doivent être cassés et réglés afin de les sécuriser. La topographie du terrain après remblaiement doit se rapprocher, autant que faire se peut, de celle du terrain originel.

**Aucune excavation ou bassin fermé ne doit subsister.**

Article 9.5 : Afin de contrôler les phénomènes d'érosion, la remise en forme des terrains doit maintenir une légère pente favorisant un bon drainage, tout en respectant des pentes n'excédant pas 3 %.

Article 9.6 : L'assainissement du site doit se faire en raccordant les bassins entre eux, de l'aval à l'amont, puis à la crique laissée en place, au fur et à mesure de leur décantation, sans dépasser les valeurs de rejets prévues à l'article 5.4 du présent arrêté.

Article 9.7 : Les horizons de surface mis en stock doivent être travaillés à sec, et régalez sur l'ensemble de la surface.

Article 9.8 : Les andains issus de la déforestation du site et situés en périphérie de celui-ci, sont démantelés et les principaux éléments (troncs, souches, houppiers) ramenés sur les parties terrassées exemptes de tout îlot de végétation antérieur ou postérieur aux travaux.



Article 9.9 : Les installations fixes et les matériels ainsi que les déchets résiduels doivent être évacués à la fin des travaux.

Article 9.10 : La réhabilitation du site ainsi effectuée doit faire l'objet d'une re-végétalisation assistée conformément aux prescriptions de l'article 9.1. L'utilisation, dans le cadre de la re-végétalisation, d'espèces exotiques invasives ou envahissantes est strictement interdite. **La plantation d'Acacia mangium est strictement interdite.**

Les dispositions de l'arrêté du 1<sup>er</sup> avril 2019 relatif à la prévention de l'introduction et de la propagation des espèces végétales exotiques envahissantes sur le territoire de la Guyane – interdiction de toutes activités portant sur des spécimens vivants s'appliquent.

#### ARTICLE 10 : PROCÉDURE D'ARRÊT DES TRAVAUX

Article 10.1 : Trois (3) mois avant l'arrêt définitif des travaux d'exploitation, le pétitionnaire adresse une déclaration d'arrêt des travaux miniers ainsi qu'un mémoire sur l'état du site, au Directeur Général des Territoires et de la Mer (DGTM) de la Guyane.

Ce mémoire précise les mesures prises et prévues pour assurer, en fin d'exploitation, la protection des intérêts énumérés à l'article L. 161-1 du Code Minier et à l'article L 211-1 du code de l'Environnement.

Il comporte en particulier :

- un état photographique,
- un plan des travaux et installations dont l'arrêt ou la fin d'utilisation est prévu,
- un plan de masse précisant la configuration des terrains (bassins, « tailing », terrains nus, terrains naturellement re-colonisés par la végétation, forêt laissée en place) à l'échelle adéquate ainsi que la situation de la crique,
- une proposition de réhabilitation finale détaillant sur le même plan les zones à travailler et les méthodes envisagées pour respecter les prescriptions édictées à l'article 9 ci-dessus et pour assurer la protection des intérêts visés à l'article 10.1 du présent arrêté.

Article 10.2 : Lorsque les travaux de réhabilitation du site minier ont été exécutés, il en est donné acte à l'exploitant, après que le Service Prévention des Risques Industrielles Extractives (PRIE), Unité Industries Extractives (UIE) de la Direction Générale des Territoires et de la Mer (DGTM) de la Guyane ait procédé à leur récolement.

Article 10.3 : Toute infraction aux prescriptions relatives aux conditions de remise en état constitue après mise en demeure un délit conformément aux dispositions de l'article L.514-11 du Code de l'Environnement.

## **CHAPITRE V : DISPOSITIONS ADMINISTRATIVES**

#### ARTICLE 11 : CESSION, AMODIATION, LOCATION

La présente autorisation d'exploitation (AEX) ne peut donner lieu à cession, amodiation ou location et n'est pas susceptible d'hypothèque.

#### ARTICLE 12 : RETRAIT DE L'AUTORISATION D'EXPLOITATION

Le non-respect des dispositions de l'article 11 ci-dessus et des prescriptions des titres I, II et III du présent arrêté entraîne, après mise en demeure non suivie d'effet dans un délai de deux (2) mois, le retrait de l'autorisation d'exploitation conformément à l'article L. 611-15 du Code Minier.

#### ARTICLE 13 : SANCTIONS

Sans préjudice des sanctions de toute nature prévues par les règlements en vigueur, toute infraction aux dispositions du présent arrêté est passible des sanctions prévues aux articles L. 512-1 et L. 512-5 du Code Minier.

#### ARTICLE 14 : PUBLICITÉ

Le présent arrêté est notifié intégralement à l'intéressé.

Une copie de cet arrêté est affichée en permanence, de façon visible dans l'installation par les soins de l'exploitant.

Un extrait de cet arrêté est publié aux frais du pétitionnaire, dans un journal diffusé localement.

Une copie de cet arrêté est déposée à la mairie de Saint-Laurent-du-Maroni pour y être consultée par le public, sur simple demande.

ARTICLE 15 : VOIES DE RECOURS

Dans les deux (2) mois à compter de sa notification – pour le tiers intéressé – ou, de sa publication – pour les personnes ayant à agir – au recueil des actes administratifs des services de l'État en Guyane, le présent arrêté peut faire l'objet de recours amiable et contentieux :

- un recours gracieux est à adresser à M. le préfet de la région Guyane – Rue FIEDMOND – BP 7008 – 97 307 Cayenne Cédex.
- un recours contentieux est à adresser à M. le président du tribunal administratif – 7 rue Schoelcher – BP 5030 – 97 305 Cayenne Cédex.

Tout recours amiable (recours gracieux) doit être adressé en recommandé avec accusé de réception.

L'exercice d'un recours amiable a pour effet d'interrompre le délai de recours contentieux. Le délai recommence à courir à compter de la réception du rejet explicite ou implicite (en l'absence de réponse de l'administration au terme du même délai de deux (2) mois, la décision est juridiquement qualifiée de rejet implicite).

ARTICLE 16 : EXÉCUTION

Le Secrétaire Général des Services de l'État de la Guyane, le maire de la commune de Saint-Laurent-du-Maroni, le Directeur Général des Territoires et de la Mer (DGTM) de la Guyane et l'exploitant sont chargés, chacun en ce qui le concerne, de l'exécution du présent arrêté qui est publié, par extrait, au recueil des actes administratifs des services de l'État en Guyane.

A Cayenne, le 19 JUIL 2023

Le Préfet,

Pour le préfet, le sous-préfet  
secrétaire général des services de l'État

  
Mathieu GATINEAU

Copies :

ONF	1
Intéressé	1
Mairie de Saint-Laurent-du-Maroni	1

## Annexe 1 de l'arrêté n°

### Positionnement du titre minier

(Coordonnées géographiques UTM 22 dans le système géodésique RGFG95)

Périmètre d'autorisation (PA) : Polygone d'une superficie de 1 km<sup>2</sup> :

Points	X	Y
1	E 183 155	N 558 124
2	E 184 959	N 558 988
3	E 185 175	N 558 537
4	E 183 371	N 557 673

Périmètre d'exploitation (PE) / Surface totale déforestée : Polygone d'une superficie de 17,9 ha :

Points	X	Y
1	183756.18	558034.82
2	183801.10	558083.44
3	183834.49	558124.61
4	183882.82	558170.72
5	183933.24	558275.10
6	183967.55	558355.47
7	184113.41	558508.49
8	184185.17	558571.23
9	184219.90	558599.02
10	184227.08	558635.59
11	184297.92	558666.62
12	184337.97	558686.29
13	184419.93	558725.65
14	184625.74	558733.99
15	184779.92	558767.09
16	184795.90	558775.66
17	184842.89	558781.91
18	184885.49	558786.77
19	184926.43	558787.21
20	185004.03	558758.29
21	185037.83	558745.79
22	185074.98	558745.45
23	185116.31	558657.70
24	185096.63	558648.56
25	185008.98	558680.81
26	184916.40	558705.05

VU pour être annexé à l'arrêté

n°

du

Pour le préfet, le sous-préfet  
secrétaire général des services de l'État

Le préfet

  
Mathieu GATNEAU

17/31

### Annexe 1 de l'arrêté n°

27	184813.96	558706.44
28	184612.66	558671.83
29	184436.13	558580.26
30	184316.44	558512.89
31	184168.50	558450.62
32	184130.31	558385.56
33	184090.49	558343.89
34	183998.11	558248.51
35	183985.61	558203.83
36	183940.00	558153.59
37	183919.17	558125.81
38	183914.40	558087.53
39	183880.04	558053.35
40	183835.90	558029.27
41	183808.74	557999.87
42	183805.26	557969.31
43	183816.38	557949.40
44	183828.65	557895.22
45	183795.77	557878.32
46	183747.16	557931.80
47	183620.98	557965.60
48	183601.54	557966.30
49	183440.64	557959.12
50	183390.17	557946.39
51	183209.59	558012.60
52	183173.94	558088.53
53	183214.91	558085.29
54	183240.84	558074.88
55	183254.50	558046.86
56	183307.29	558002.18
57	183355.02	557978.32
58	183375.81	557976.72
59	183456.38	557988.52
60	183514.40	557991.22
61	183553.62	558000.06
62	183590.42	557999.63
63	183640.17	558012.68

VU pour être annexé à l'arrêté

n°

du

Pour le préfet, **Le préfet**  
secrétaire général des services de l'État

  
Mathieu GATINEAU

18/31



Annexe 1 de l'arrêté n°

64	183756.18	558034.82
----	-----------	-----------

VU pour être annexé à l'arrêté

n°

du

Le préfet  
Pour le préfet, le sous-préfet  
secrétaire général des services de l'Etat

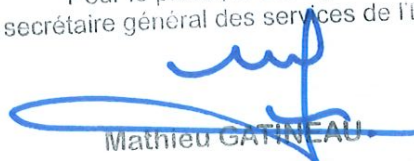

Mathieu GATINEAU

19/31



## Annexe 2 de l'arrêté n°

### Plan de phasage des travaux

Phase 1	Phase 2	Phase 3	Rehabilitation
Mise en place	Exploitation 12 chantiers	Exploitation 9 chantiers	Poursuite de la re-végétalisation 9 chantiers Démantèlement des installations.
Exploitation 12 chantiers	Réhabilitation 12 chantiers	Réhabilitation 12 chantiers	Comblement des canaux de dérivation Re-végétalisation finale. + reprofilage des criques.
	Début de re-végétalisation 12 chantiers	Début de re-végétalisation 12 chantiers	<b>Réhabilitation globale.</b> <b>Récolement des travaux réalisés par la DGM.</b>

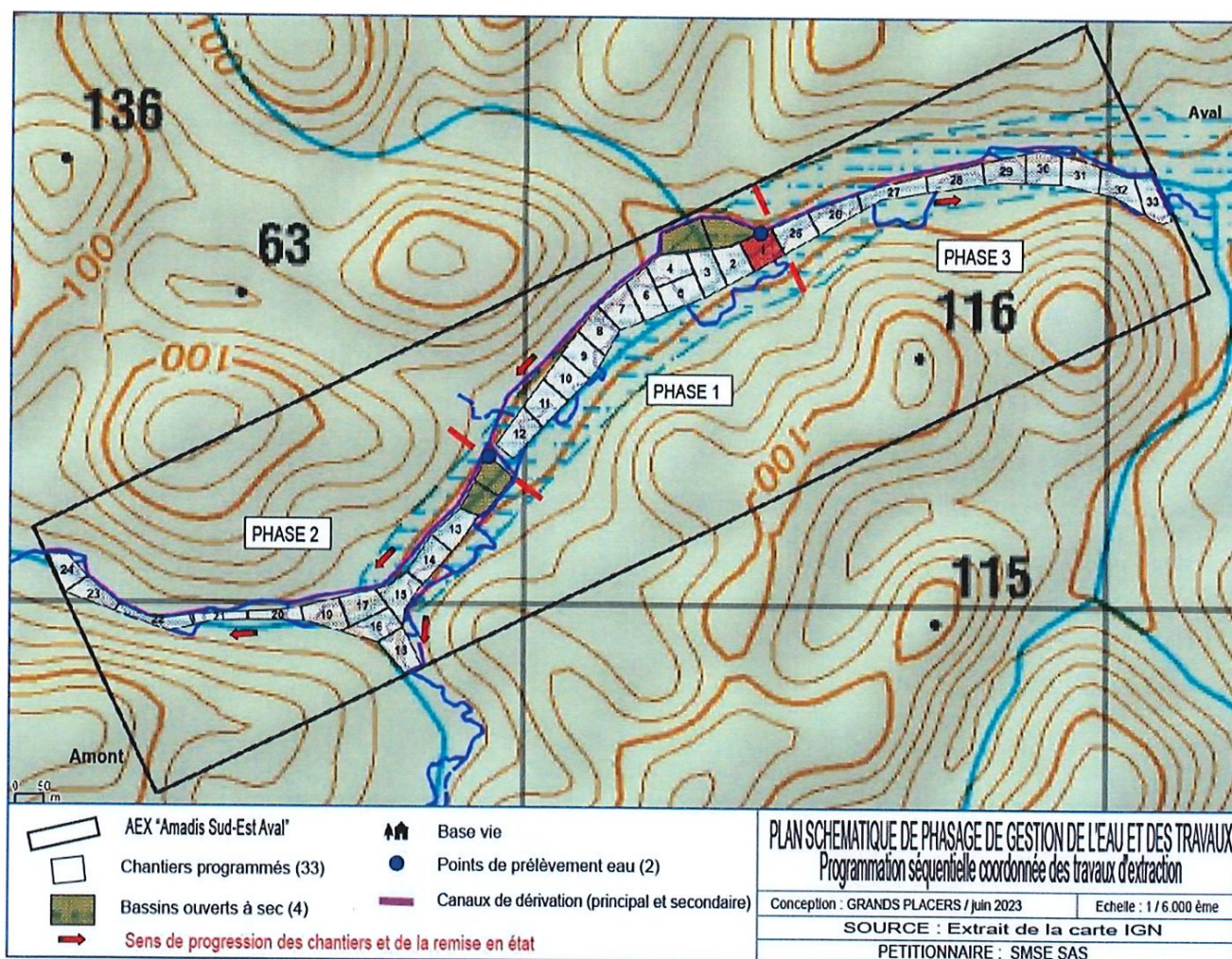

VU pour être annexé à l'arrêté

n°

du

Pour le préfet, le sous-préfet  
 secrétaire général des services de l'État

Le préfet

*Mathieu GATINEAU*

20/31



Annexe 2 de l'arrêté n°

Phase 1 :

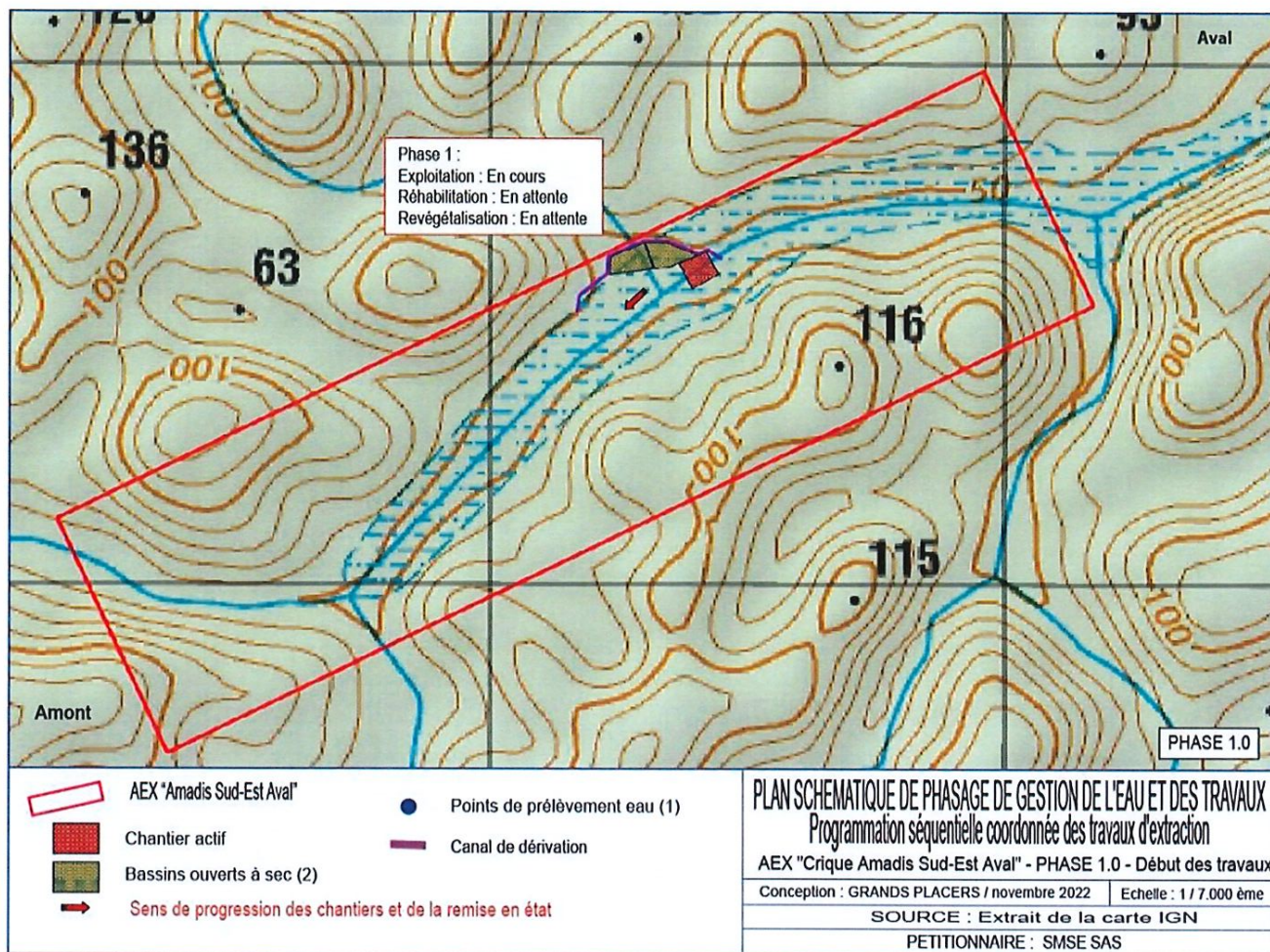

VU pour être annexé à l'arrêté

n°

du

Pour le préfet, le ~~Le préfet~~  
secrétaire général des services de l'Etat

Mathieu GATINEAU

21/31



Annexe 2 de l'arrêté n°

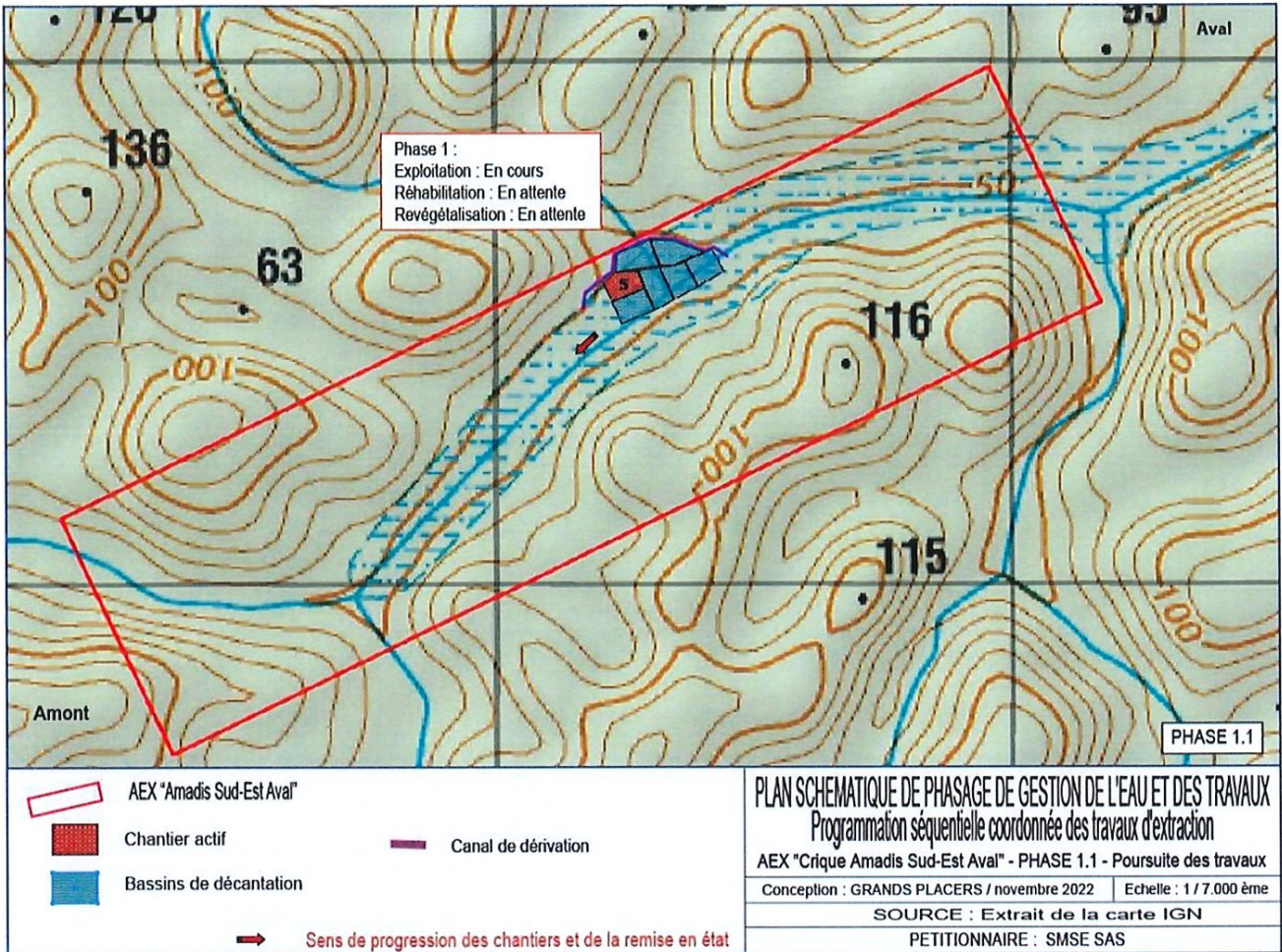

VU pour être annexé à l'arrêté

n°

du

Pour le préfet, le sous-préfet  
Le préfet  
secrétaire général des services de l'État

Mathieu GATNEAU

22/31



Annexe 2 de l'arrêté n°

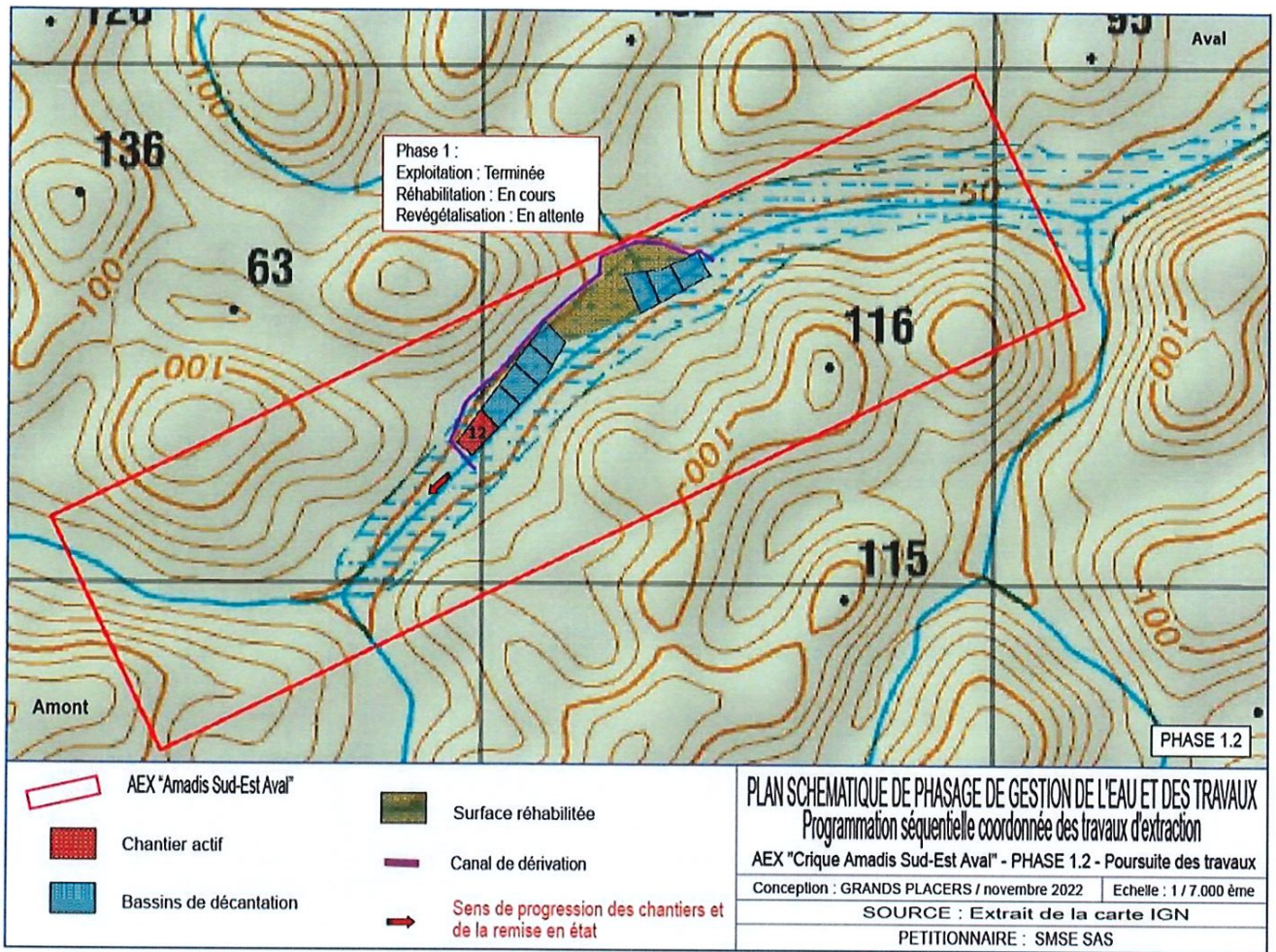

VU pour être annexé à l'arrêté

n°

du

Le préfet

Pour le préfet, le sous-préfet  
secrétaire général des services de l'Etat

Mathieu GATNEAU

23/31



Annexe 2 de l'arrêté n°

Phase 2 :

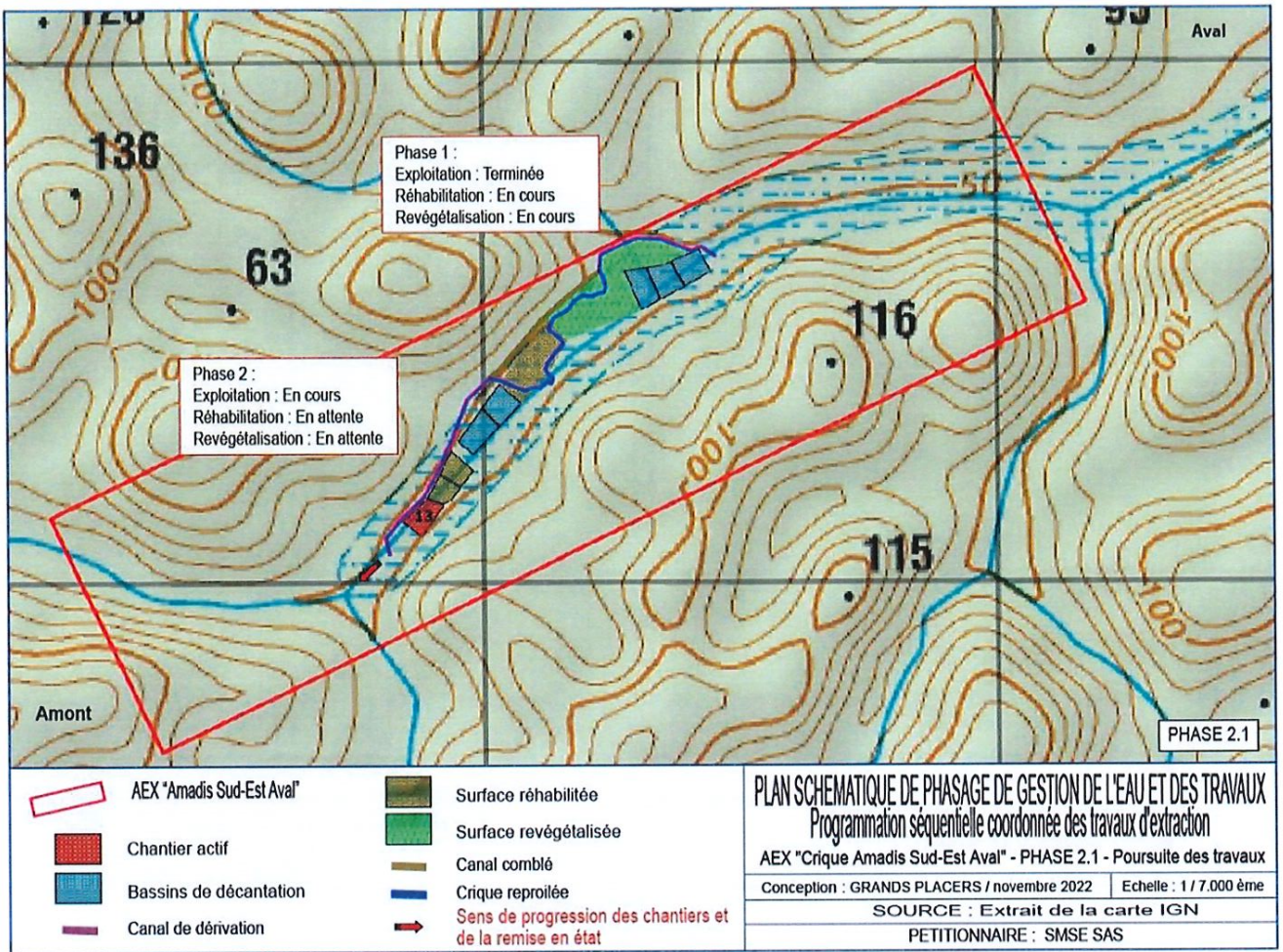

VU pour être annexé à l'arrêté

n°

du

Pour le préfet, le sous-préfet  
 secrétaire général des services de l'État

Le préfet  
 Mathieu GATINEAU

24/31



Annexe 2 de l'arrêté n°

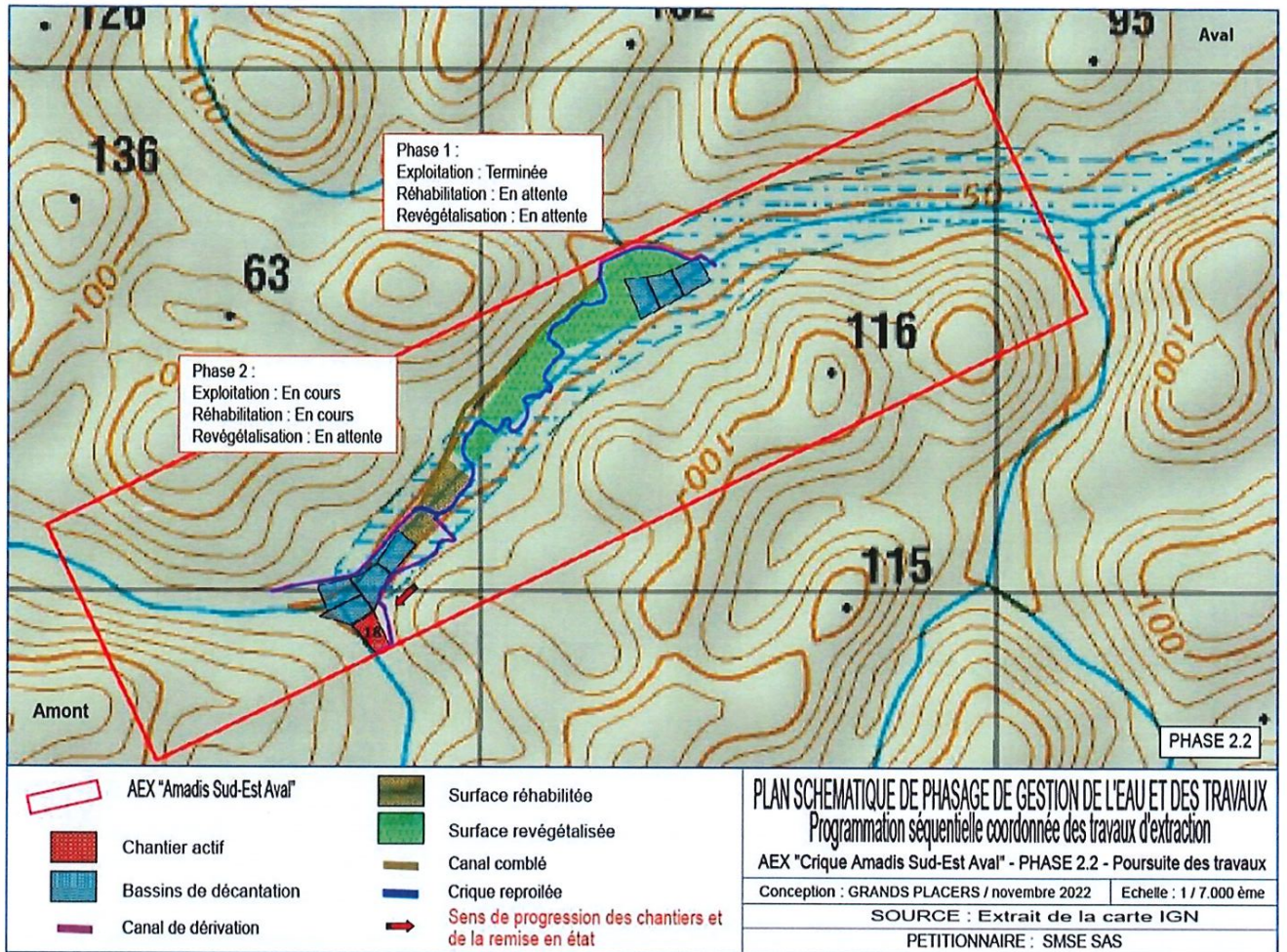

VU pour être annexé à l'arrêté

n°

du

Pour le préfet, le sous-préfet  
secrétaire général des services de l'État

*[Signature]*  
Mathieu GATINEAU



Annexe 2 de l'arrêté n°

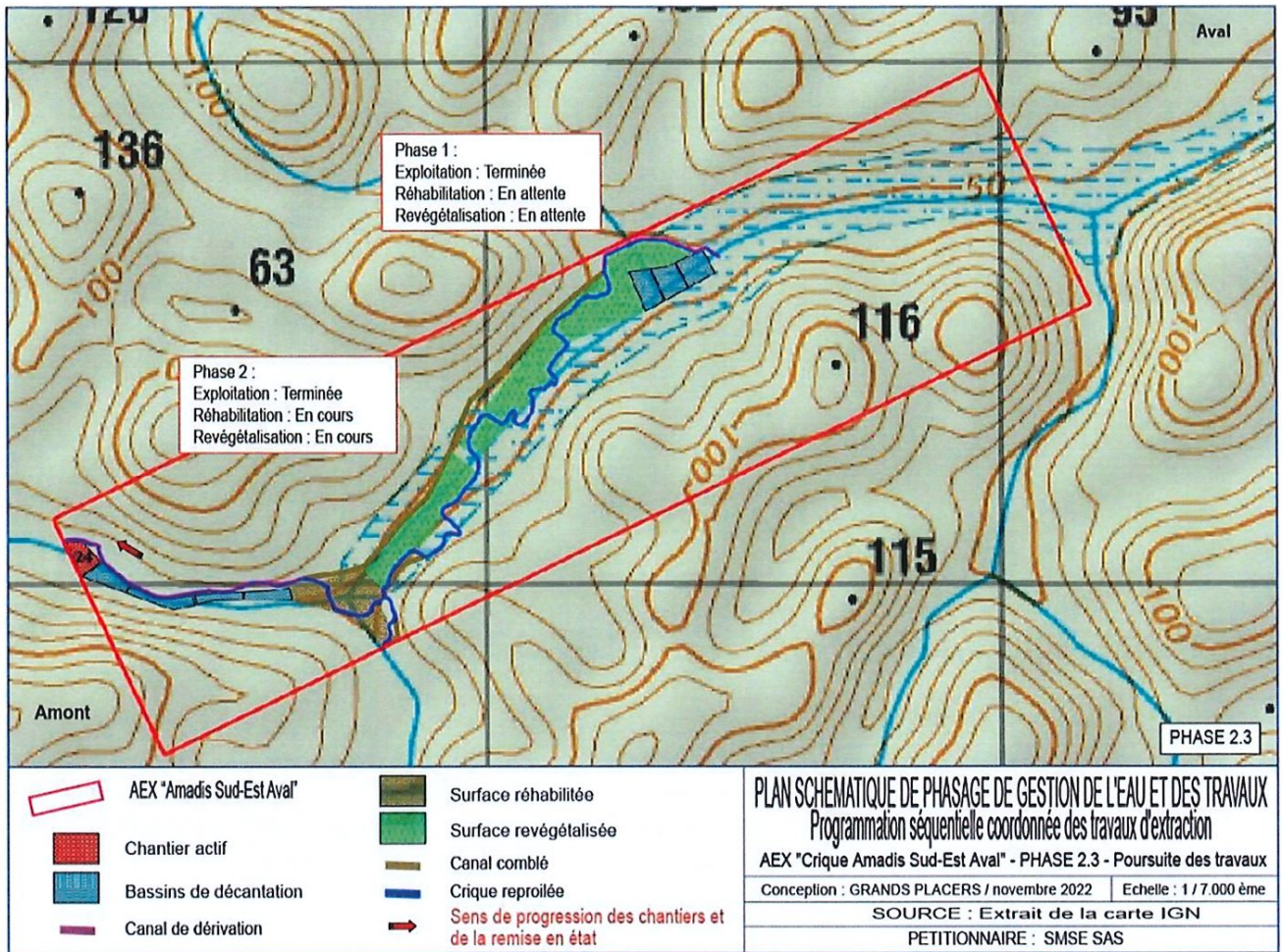

VU pour être annexé à l'arrêté

n°

du

Le préfet  
 Pour le préfet, le sous-préfet  
 secrétaire général des services de l'État

*Mathieu CATINEAU*

26/31



Annexe 2 de l'arrêté n°

Phase 3 :

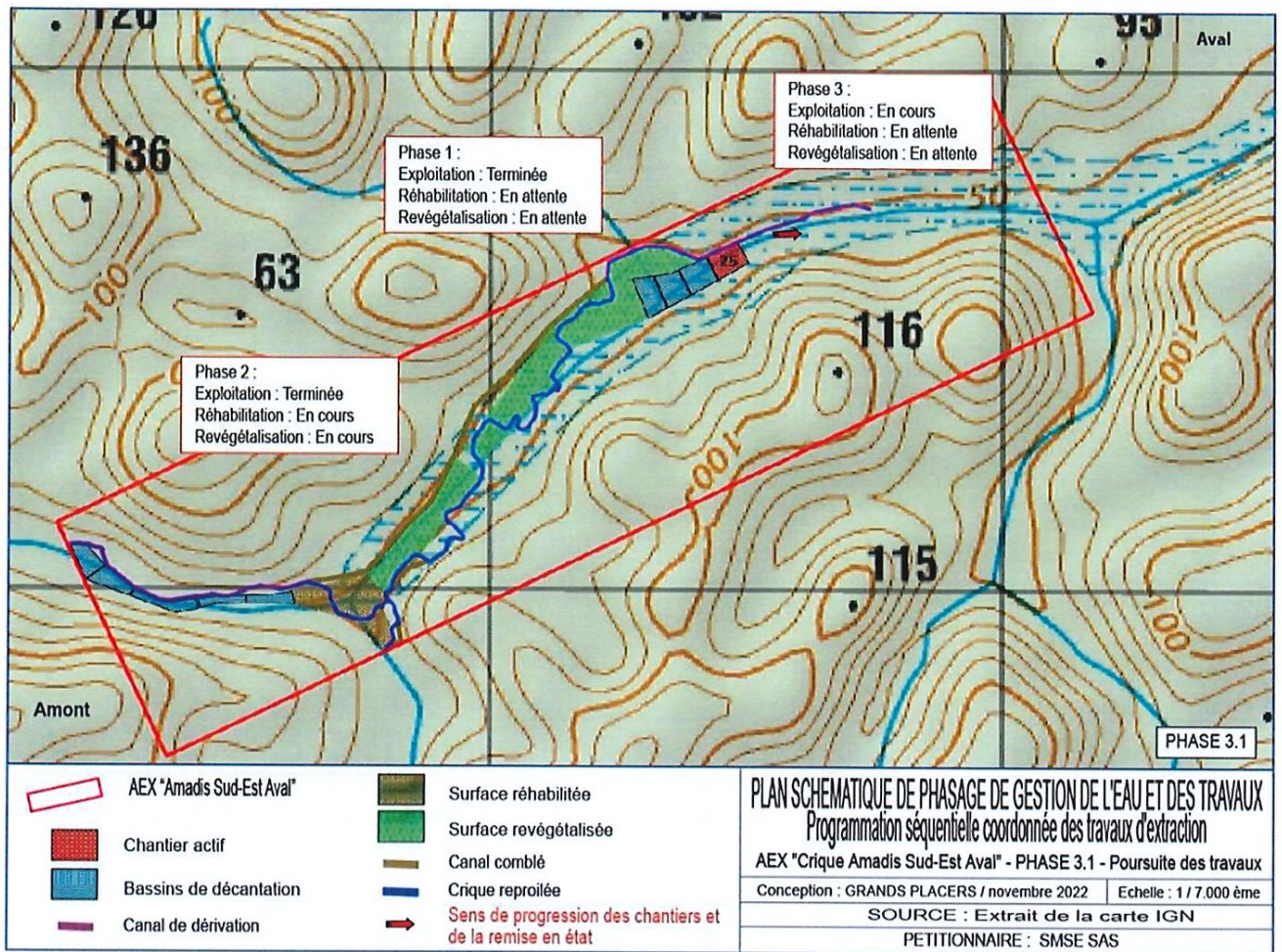

VU pour être annexé à l'arrêté

n°

du

**Le préfet**  
 Pour le préfet, le sous-préfet  
 secrétaire général des services de l'État

*(Signature)*  
 Mathieu GATINEAU

27/31



Annexe 2 de l'arrêté n°

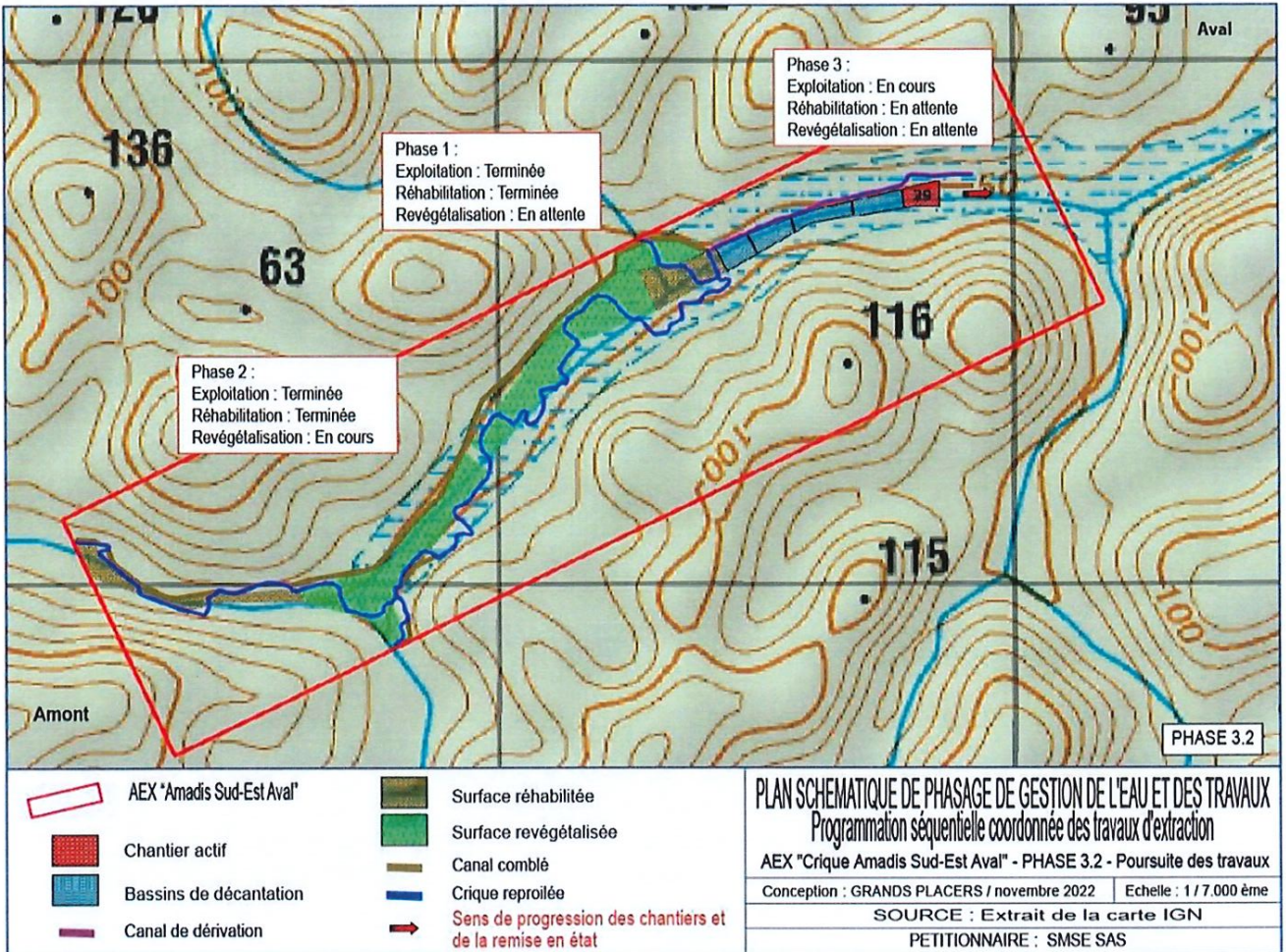

VU pour être annexé à l'arrêté

n°

du

Pour le préfet, le sous-préfet  
 secrétaire général des services de l'Etat

Le préfet  
 Mathieu GATINEAU

28/31



Annexe 2 de l'arrêté n°

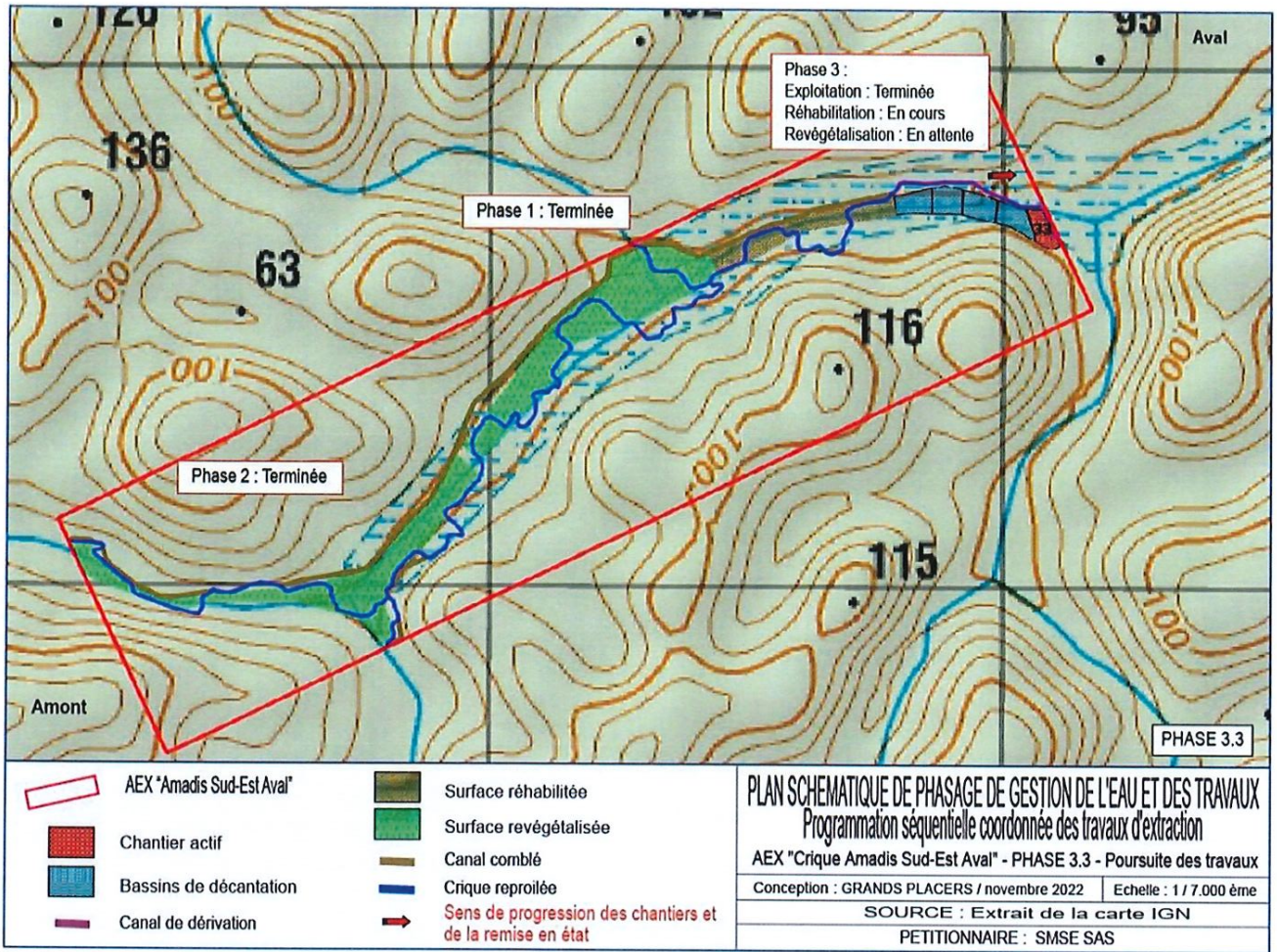

VU pour être annexé à l'arrêté

n°

du

Le préfet  
 Pour le préfet, le sous-préfet  
 secrétaire général des services de l'État

Mathieu BATAINEAU

29/31



Annexe 2 de l'arrêté n°

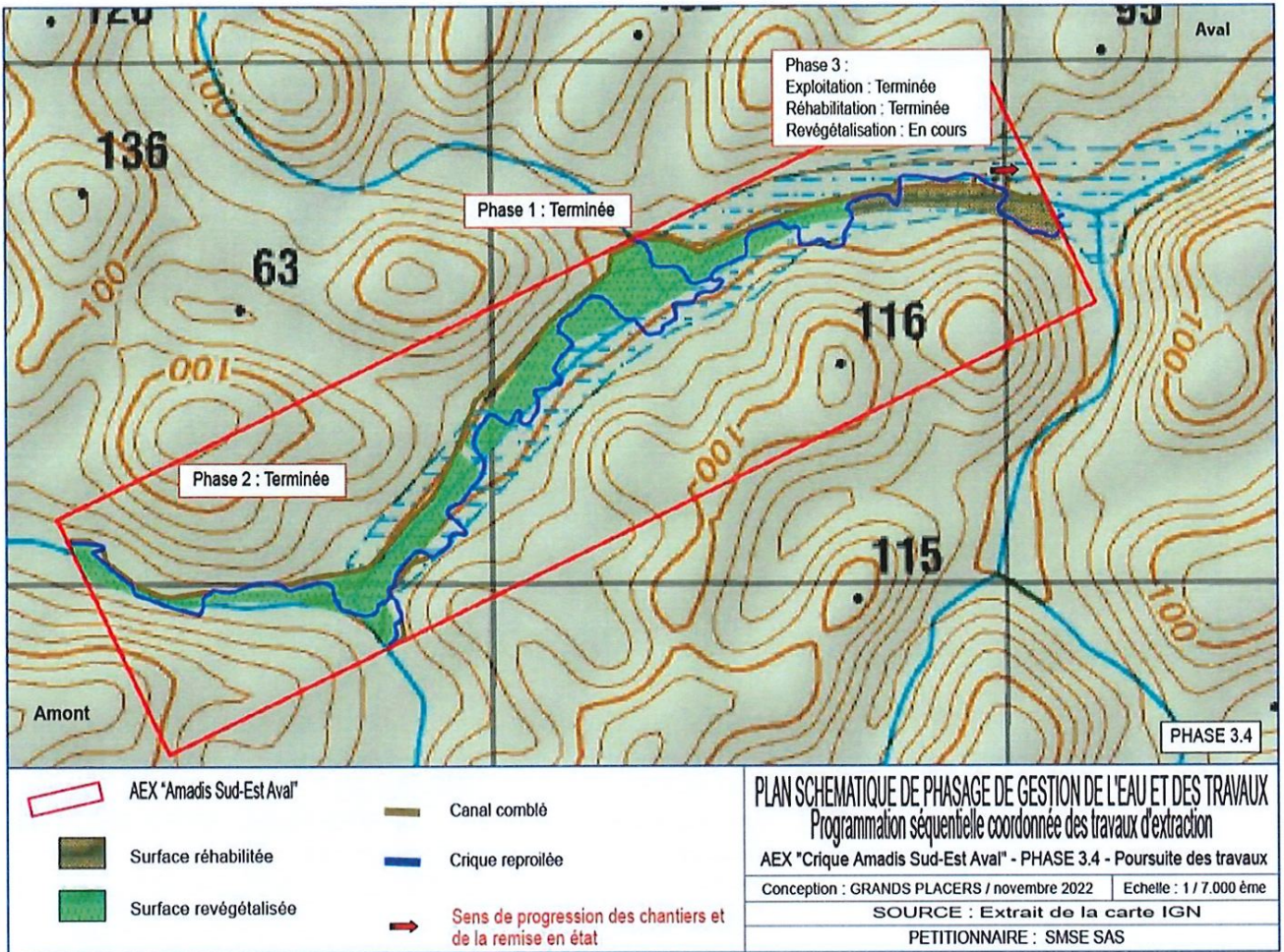

VU pour être annexé à l'arrêté

n°

du

Pour le préfet, le sous-préfet  
 secrétaire général des services de l'État

Mathieu GATINEAU

30/31







Direction Générale des Territoire et de la Mer

R03-2023-07-19-00013

Arrêté préfectoral complémentaire relatif à la  
mise en place de 2 concasseurs mobiles à  
Saint-Laurent-du-Maroni par la SAS Société des  
Gravières du Maroni





**PRÉFET  
DE LA RÉGION  
GUYANE**

*Liberté  
Égalité  
Fraternité*

**Direction Générale  
des Territoires et de la Mer**

Direction de l'aménagement  
des territoires et de la  
transition écologique

*Service prévention des risques et  
industries extractives*

**ARRÊTÉ PRÉFECTORAL COMPLÉMENTAIRE n°**

**relatif à la mise en place de 2 concasseurs mobiles entraînant une modification de la puissance autorisée au titre de la rubrique ICPE 2515 sur la carrière de roche granitique de « Cariacou », sur la commune de Saint-Laurent-du-Maroni, exploitée par la SAS Société des Gravières du Maroni - SGM**

**Le préfet de la région Guyane  
Chevalier de la Légion d'Honneur  
Officier de l'Ordre National du Mérite**

**VU** le code minier ;

**VU** le code de l'environnement ;

**VU** la loi du 19 mars 1946 érigeant en département français, la Guadeloupe, la Martinique, la Guyane et la Réunion ;

**VU** la loi n° 93.3 du 04 janvier 1993 relative aux carrières et ses décrets d'application n°94-484, 94-485 du 09 juin 1994 ;

**VU** le décret 55-586 du 20 mai 1955 modifié portant réforme du régime des substances minérales dans les départements de la Guadeloupe, de la Guyane, de la Martinique et de la Réunion, notamment son article 2 ;

**VU** le décret n° 80-331 du 7 mai 1980 portant règlement général des industries extractives ;

**VU** la loi n° 82-213 du 2 mars 1982 relative aux droits et libertés des communes, des départements et des régions modifiée, notamment son article 4 ;

**VU** la loi d'orientation n°92-125 du 6 février 1992 relative à l'administration territoriale de la République ;

**VU** la loi n° 98-297 du 21 avril 1998 portant extension partielle et adaptation du code minier aux départements d'Outre-Mer ;

**VU** le décret n° 80-331 du 07 mai 1980 modifié, portant règlement général des industries extractives ;

**VU** le décret n°2004-374 du 29 avril 2004 modifié relatif aux pouvoirs des préfets, à l'organisation et à l'action des services de l'État dans les régions et départements ;

**VU** le décret n° 2019-894 du 28 août 2019 relatif à l'organisation et aux missions des services de l'État en Guyane ;

**VU** le décret du 25 novembre 2020 portant nomination de M. Thierry QUEFFELEC, préfet, en qualité de préfet de la région Guyane, préfet de la Guyane ;

**VU** le décret du 15 septembre 2021 relatif à la nomination de M. Mathieu GATINEAU, sous-préfet hors classe, en qualité de secrétaire général des services de l'État, responsable de la coordination des politiques publiques, auprès du préfet de la région Guyane, préfet de la Guyane ;

**VU** l'arrêté préfectoral du 4 octobre 2021 portant délégation de signature à Monsieur Mathieu GATINEAU, secrétaire général des services de l'État ;

**VU** l'arrêté préfectoral n°R03-2023-04-03-00001 du 3 avril 2023 portant organisation des services de l'État en Guyane ;

**VU** l'arrêté ministériel du 9 février 2004 et relatif à la détermination du montant des garanties financières de remise en état des carrières ;

**VU** l'arrêté préfectoral n°539/DEAL du 7 avril 2011, autorisant la SAS Société des Gravières du Maroni (SGM) à exploiter une carrière de roche granitique nommée « Cariacou », sur le territoire de la commune de Saint-Laurent-du-Maroni ;

**VU** l'arrêté préfectoral complémentaire n°R03-2021-10-07-00002 du 7 octobre 2021, autorisant la SAS Société des Gravières du Maroni (SGM) à exploiter une carrière de roche granitique nommée « Cariacou », sur le territoire de la commune de Saint-Laurent-du-Maroni ;

**VU** le dossier de « Porter à connaissance » pour la mise en place de 2 concasseurs mobiles entraînant une modification de la puissance autorisée (augmentation de 423 kW) au titre de la rubrique 2515 sur la carrière de roche granitique de « Cariacou », sollicitée par la SAS Société des Gravières du Maroni - SGM, située sur le territoire de la commune de Saint-Laurent-du-Maroni le 28 mars 2023;

**VU** le rapport de l'inspection des installations classées pour l'environnement de la Direction Générale des Territoires et de la Mer de Guyane (DGTM) en date du 4 juillet 2023 ;

**VU** la transmission du projet d'arrêté complémentaire à l'exploitant pour observation en date du 28 juin 2023 ;

**CONSIDÉRANT** que le périmètre de l'exploitation reste inchangé ;

**CONSIDÉRANT** que l'augmentation de la puissance installée n'ajoute aucun impact de la carrière sur son environnement ;

**CONSIDÉRANT** que le régime de l'autorisation de la rubrique ICPE 2515 a été supprimé par le décret n° 2018-900 du 22/10/18 modifiant la nomenclature des installations classées pour la protection de l'environnement ;

**CONSIDÉRANT** que les conditions d'exploitation de la carrière restent inchangées, par rapport à l'arrêté préfectoral d'autorisation initial (production annuelle, périmètre d'extraction, durée d'exploitation) ;

**CONSIDÉRANT** que l'augmentation de la puissance installée ne change pas les conditions d'exploitation de cette installation classée ;

**CONSIDÉRANT** que l'avis de la commission consultative départementale compétente n'est pas requis en application de l'article R.181-46 du Code de l'environnement ;

**Le pétitionnaire entendu,**

**SUR** proposition du secrétaire général des services de l'État en Guyane,

## ARRÊTE :

### Article 1 : ACTIVITÉS DE L'AUTORISATION

Les dispositions du présent article annulent et remplacent les prescriptions de l'article 2 de l'arrêté préfectoral complémentaire n° R03-2021-10-07-00002 du 7 octobre 2021 susvisé.

La SOCIÉTÉ DES GRAVIÈRES DU MARONI (SGM) dont le siège social est situé au 14 route des chutes Voltaire, 97 320 SAINT-LAURENT-DU-MARONI, ci-après désignée par « l'exploitant », est autorisée, sous réserve du respect des prescriptions du présent arrêté, à exploiter sur le territoire de la commune de SAINT-LAURENT-DU-MARONI, sur une parcelle, figurant en annexe I, située à une vingtaine de kilomètres au Sud-est du Bourg de la commune, sur le bassin versant de la crique Balaté, non loin du lieu-dit Cariacou, le long de la piste de Paul Isnard, les installations suivantes visées par la nomenclature des installations classées :

Référence des unités	Libellé en clair de l'installation	Capacité	Rubrique de classement	Régime
Exploitation d'une carrière au sens de l'article 4 du Code Minier et de l'art. 1 du décret 55-586 du 20,05,1955 portant réforme du régime des substances minérales en Guadeloupe, Guyane, Martinique et Réunion	Exploitation à ciel ouvert d'une carrière de roche sur une surface autorisée de <b>32 ha 70 a et 31 ca</b>	Production : <b>150 000 t/an</b>	<b>2510-1</b>	<b>A</b>
Broyage, concassage, criblage, ensachage, pulvérisation, nettoyage, tamisage, mélange de pierres, cailloux, minerais, et autres produits naturels ou artificiels	Unité de traitement de matériaux (1 installation fixe et 2 unités mobiles)	Puissance : <b>1 025 kW</b> (Fixe : 602 kW et 2 mobiles : 423 kW)	<b>2515</b>	<b>E</b>
Station de transit de produits minéraux solide	Stockage des matériaux issus de la production	<b>75 000 m³</b>	<b>2517</b>	<b>D</b>

A : Autorisation – E : Enregistrement – D : Déclaration

Le tonnage maximal autorisé est de 150 000 tonnes par année civile pour l'extraction. Dans le cas où l'exploitant envisage de dépasser ce plafond sur une année, il doit préalablement en informer M. le Préfet, copie à l'inspection des Installations Classées (DGTM), avec tous les éléments d'appréciation.

Le volume maximal à extraire autorisé est de 7 673 454 tonnes (densité 2.71) sur la durée de l'autorisation.

### Article 2 : VOIES DE RECOURS

La présente décision peut faire l'objet d'un recours administratif : soit gracieux auprès du Préfet de la Guyane – Rue Fiedmond, BP 7008, 97 307 Cayenne Cédex – soit hiérarchique auprès du ministre de l'Intérieur – Place Beauvau, 75 008 Paris – dans un délai de deux (2) mois à compter de sa notification ou de sa publication. L'absence de réponse de l'administration dans un délai de deux (2) mois vaut décision implicite de rejet.

Tout recours administratif doit être adressé en recommandé avec accusé de réception.

La présente décision peut également faire l'objet d'un recours contentieux devant le tribunal administratif de la Guyane – 7 rue Schoelcher, BP 5030, 97 305 Cayenne Cedex – dans un délai de deux (2) mois à compter de sa notification, de sa publication ou à compter de la décision explicite ou implicite de rejet en cas de recours administratif.

Le tribunal administratif peut être saisi par l'application informatique « Télerecours Citoyen » accessible par le site Internet [www.telerecours.fr](http://www.telerecours.fr).

**Article 3 : EXÉCUTION**

Le Secrétaire Général des Services de l'État, le maire de la commune de Saint-Laurent-du-Maroni, le Directeur de la Direction Générale des Territoires et de la Mer (DGTM) et l'exploitant sont chargés, chacun en ce qui le concerne de l'exécution du présent arrêté qui sera publié au recueil des actes administratifs des services de l'État en Guyane.

Un extrait du présent arrêté est affiché, pendant une durée minimale d'un (1) mois, à la mairie de Saint-Laurent-du-Maroni. Procès verbal de l'accomplissement de cette formalité est dressé par les soins du maire et transmis à la préfecture.

Il est affiché par l'exploitant de manière visible et permanente à l'entrée de son établissement.

Cayenne, le 19 JUL 2023

Le préfet,



Copies :

ONF	1
Mairie de Saint-Laurent-du-Maroni	1
Intéressé	1

Thierry QUEFFELEC



# Annexe 1 de l'arrêté complémentaire n°

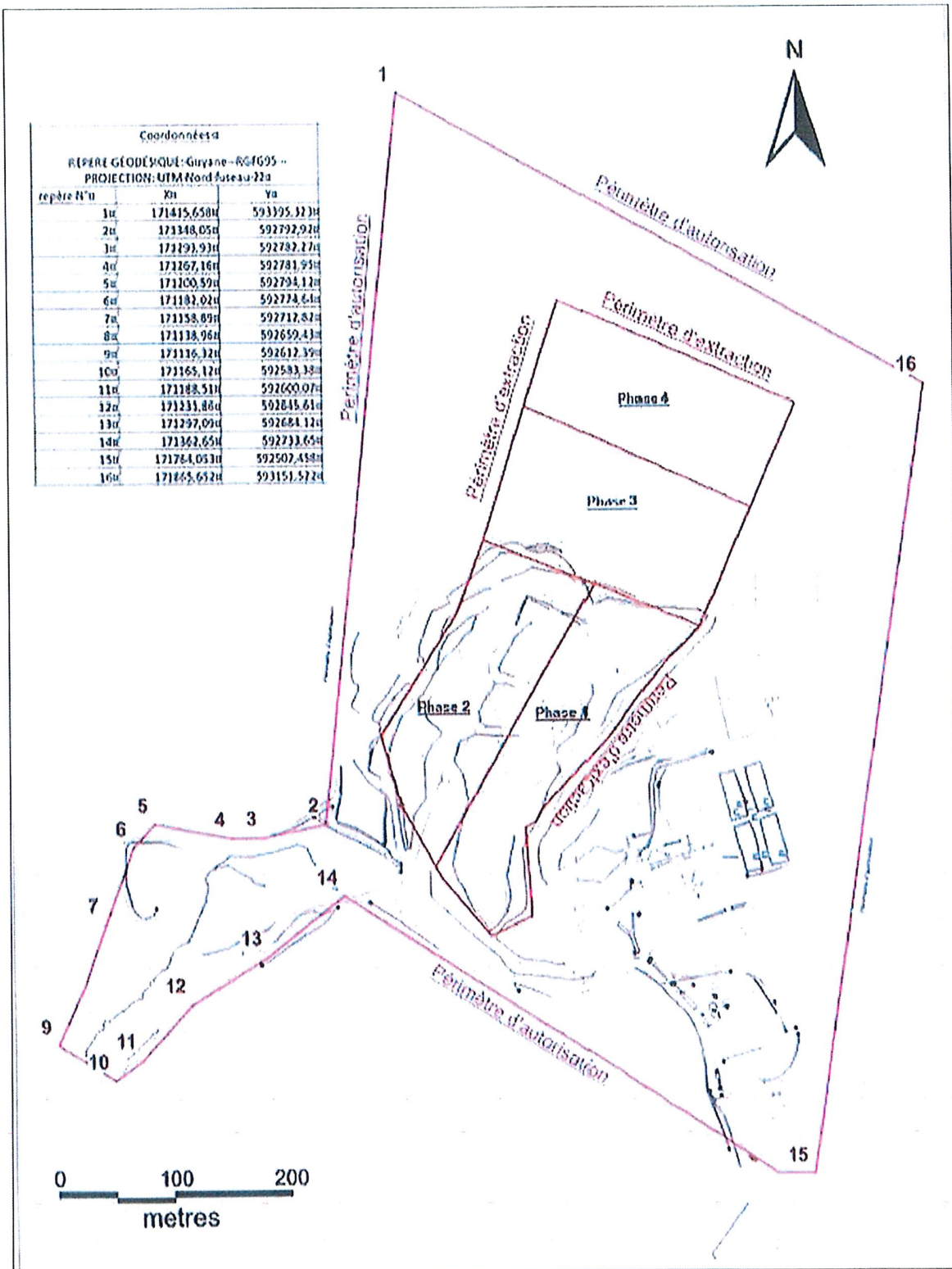

Plan de la carrière « Cariacou »

VU pour être annexé à l'arrêté

n°  
du

Le préfet



Thierry QUEFFELEC

Direction Générale des Territoire et de la Mer

R03-2023-07-19-00012

Arrêté préfectoral modifiant l'arrêté du 5  
décembre 2018 autorisant la SARL SMO à  
exploiter une mine à Maripasoula sur la crique  
Grand Marquis



**PRÉFET  
DE LA RÉGION  
GUYANE**

*Liberté  
Égalité  
Fraternité*

**Direction Générale  
des Territoires et de la Mer**

**Direction de l'aménagement des  
territoires et de la transition  
écologique**

*Service prévention des risques et  
industries extractives*

## **ARRÊTÉ PRÉFECTORAL N°**

**Modifiant l'arrêté préfectoral n° R03-2018-12-05-004 du 5 décembre 2018, autorisant la société SARL SMO à exploiter une mine aurifère sur le territoire de la commune de Maripasoula, sur la crique « Grand Marquis ».**

**AEX 23/2018**

**Autorisant la société SARL SMO à poursuivre l'exploitation de l'AEX 23/2018**

**Le préfet de la région Guyane  
Chevalier de la Légion d'Honneur  
Officier de l'Ordre national du Mérite**

**VU** le code Minier ;

**VU** le code de l'Environnement ;

**VU** le code du Travail ;

**VU** le code l'Urbanisme ;

**VU** le code du Patrimoine, livre V, relatif à l'archéologie ;

**VU** la loi n° 46-451 du 19 mars 1946 érigeant en départements français, la Guadeloupe, la Guyane, la Martinique et la Réunion ;

**VU** la loi n° 82-213 du 2 mars 1982 modifiée relative aux droits et libertés des communes, des départements et des régions modifiée, notamment son article 4 ;

**VU** la loi d'orientation n°92-125 du 6 février 1992 modifiée relative à l'administration territoriale de la République ;

**VU** la loi n° 98-297 du 21 avril 1998 portant extension partielle et adaptation du code minier aux départements d'Outre-Mer ;

**VU** le décret n° 2001-204 du 6 mars 2001 modifié relatif aux autorisations d'exploitation de mines dans les départements d'outre-mer ;

**VU** le décret n°2004-374 du 29 avril 2004 modifié relatif aux pouvoirs des préfets, à l'organisation et à l'action des services de l'État dans les régions et départements, notamment ses articles 39 et 45 ;

**VU** le décret n° 2006-648 du 2 juin 2006 modifié relatif aux titres miniers et aux titres de stockage souterrain ;

**VU** le décret n° 2006-649 du 2 juin 2006 modifié relatif aux travaux miniers, aux titres de stockage souterrain et à la police des mines et des stockages souterrains ;

**VU** le décret n° 2011-2105 du 30 décembre 2011 portant approbation du schéma départemental d'orientation minière (SDOM) de la Guyane ;

**VU** le décret n° 2011-2106 du 30 décembre 2011 portant dispositions de mise en œuvre du schéma départemental d'orientation minière (SDOM) de la Guyane ;

**VU** l'arrêté préfectoral n°R03-2021-03-31-00004 du 31 mars 2021 actualisant la liste des espaces identifiés dans les zones du SDOM annexée au Schéma Départemental d'Orientations Minières du 6 décembre 2011 ;

**VU** le décret n°2019-894 du 28 août 2019 relatif à l'organisation et aux missions des services de l'État en Guyane ;  
**VU** le décret du 25 novembre 2020 portant nomination de M. Thierry QUEFFELEC, préfet, en qualité de préfet de la région Guyane, préfet de la Guyane ;

**VU** le décret du 15 septembre 2021 relatif à la nomination de M. Mathieu GATINEAU, sous-préfet hors classe, en qualité de secrétaire général des services de l'État, responsable de la coordination des politiques publiques, auprès de la région Guyane, préfet de la Guyane ;

**VU** l'arrêté n°R03-2023-04-03-00001 du 3 avril 2023 portant organisation des services de l'État en Guyane ;

**VU** l'arrêté préfectoral du 4 octobre 2021 portant délégation de signature à M. Mathieu GATINEAU, secrétaire général des services de l'État ;

**VU** l'arrêté préfectoral n°R03-2021-04-15-00003 du 15 avril 2021 modifié portant désignation des membres de la commission départementale des mines ;

**VU** l'arrêté préfectoral n°R03-2018-12-05-004 du 5 décembre 2018 autorisant la SARL SMO à exploiter une mine aurifère de type alluvionnaire sur le territoire de la commune de Maripasoula, sur la crique Grand Marquis.

**VU** le dossier de demande de renouvellement de l'autorisation d'exploitation n° 23/2018, pour une durée de 2 ans, déposée par la SARL SMO le 17 novembre 2022 ;

**VU** le rapport de la Direction Générale des Territoires et de la Mer de la Guyane (DGTM) en date du 20 juin 2023 ;

**VU** l'avis de la commission départementale des mines réunie en sa séance du 29 juin 2023 ;

**CONSIDÉRANT** qu'en application des articles L.611-14 du code minier et 11 du décret n°2001-204 du 06 mars 2001 relatif aux autorisations d'exploitation de mines dans les départements d'outre-mer, le préfet fixe les conditions particulières dans lesquelles les travaux sont entrepris, exécutés et arrêtés dans le respect des intérêts mentionnés à l'article L.161-1 et des obligations énoncées à l'article L.161-2 ;

**CONSIDÉRANT** que les mesures prescrites par le présent arrêté sont de nature à protéger les intérêts visés à l'article L. 161-1 du code minier ;

**CONSIDÉRANT** que les mesures prescrites par le présent arrêté sont de nature à protéger les intérêts visés à l'article L 211-1 du code de l'environnement ;

**CONSIDÉRANT** que le pétitionnaire satisfait aux critères de délivrance d'un renouvellement d'une autorisation d'exploitation tels que définis à l'article 15 du décret n° 2001-204 du 6 mars 2001 ;

**CONSIDÉRANT** que les travaux envisagés sont identiques à ceux initialement prévus dans l'AEX 23/2018 et de fait, n'entraînent aucun changement notable dans les éléments se rapportant au mode opératoire et à l'ensemble des aménagements prévus dans le cadre de la poursuite des activités d'extraction.

**CONSIDÉRANT** les engagements de la société SARL SMO pour mettre en œuvre les moyens et méthodes d'exploitation qui permettront de limiter l'impact des installations sur l'environnement ;

**CONSIDÉRANT** que les conditions légales de délivrance du renouvellement de l'autorisation d'exploitation sont réunies ;

**Sur** proposition du Secrétaire général des services de l'État dans le département ;



## ARRÊTE :

### ARTICLE 1 : CONDITION DE L'AUTORISATION

L'autorisation d'exploitation n°23/2018 détenue par la société SARL SMO, sur le territoire de la commune de Maripasoula, sur la crique « Grand Marquis », est renouvelée pour une période de deux (2) ans à compter de la date initiale de l'échéance de l'AEX.

### ARTICLE 2 :

L'annexe 2 de l'arrêté préfectoral n°R03-2018-12-05-004 du 5 décembre 2018 est complétée par l'annexe 1 du présent arrêté pour prendre en compte la phase restante à exploiter.

### ARTICLE 3 :

Les dispositions générales et prescriptions techniques édictées par l'arrêté préfectoral n°R03-2018-12-05-004 du 5 décembre 2018 pour l'attribution de l'autorisation d'exploitation n° 23/2018 est reconduite pour la nouvelle période de validité des travaux d'exploitation.

### ARTICLE 4 : PUBLICITÉ

Le présent arrêté est notifié intégralement à l'intéressé.

Une copie de cet arrêté est affichée en permanence, de façon visible dans l'installation par les soins de l'exploitant.

Un extrait de cet arrêté est publié aux frais du pétitionnaire, dans un journal diffusé localement.

Une copie de cet arrêté est déposée à la mairie de Maripasoula pour y être consultée par le public, sur simple demande.

### ARTICLE 5 : VOIES DE RECOURS

Dans les deux (2) mois à compter de sa notification - pour le tiers intéressé – ou, de sa publication – pour les personnes ayant à agir – au recueil des actes administratifs de la préfecture de la Guyane, le présent arrêté peut faire l'objet de recours amiable et contentieux :

- un recours gracieux est à adresser à M. le préfet de la région Guyane – Rue FIEDMOND – BP 7008 – 97 307 Cayenne Cédex.
- un recours contentieux est à adresser à M. le président du tribunal administratif – 7 rue Schoelcher – BP 5030 – 97 305 Cayenne Cédex.

Tout recours amiable (recours gracieux) doit être adressé en recommandé avec accusé de réception.

L'exercice d'un recours amiable a pour effet d'interrompre le délai de recours contentieux. Le délai recommence à courir à compter de la réception du rejet explicite ou implicite (en l'absence de réponse de l'administration au terme du même délai de deux (2) mois, la décision est juridiquement qualifiée de rejet implicite).

### ARTICLE 6 : EXÉCUTION

Le secrétaire général des services de l'État de la Guyane, le maire de la commune de Maripasoula, le directeur général des territoires et de la mer de la Guyane et l'exploitant, sont chargés, chacun en ce qui le concerne, de l'exécution du présent arrêté qui est publié, par extrait, au recueil des actes administratifs de la préfecture de Guyane.

A Cayenne, le 19 JUL 2023

Le Préfet,

Pour le préfet, le sous-préfet  
secrétaire général des services de l'État

### Copies :

ONF	1
Intéressé	1
Mairie de Maripasoula	1

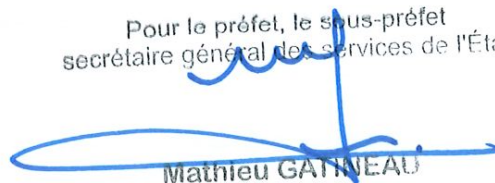
  
Mathieu GATINEAU



Annexe 1 de l'arrêté n°

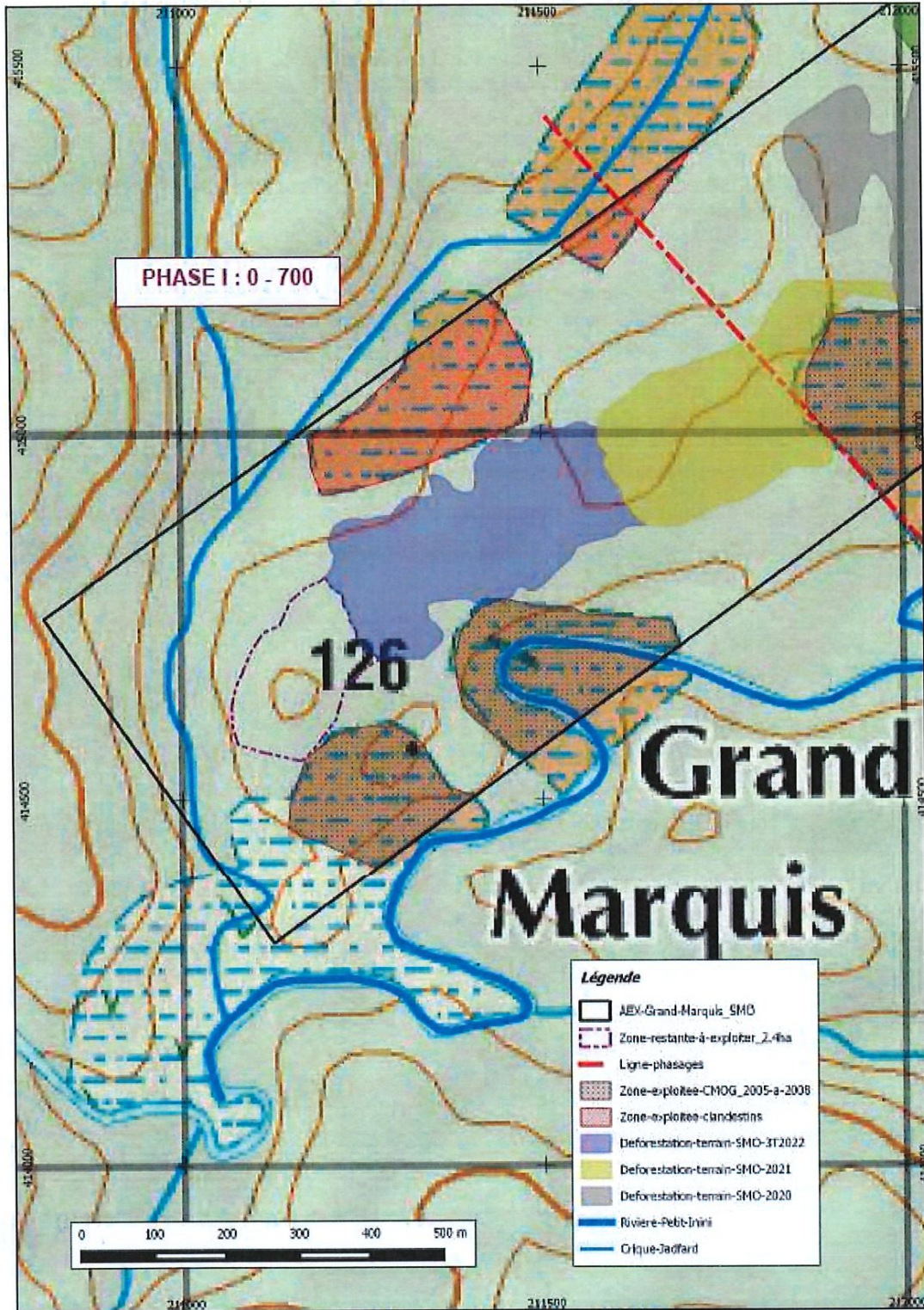

Vue d'ensemble de la phase I

VU pour être annexé à l'arrêté

n°

du

Pour le préfet  
secrétaire général des services de l'État



Annexe 1 de l'arrêté n°

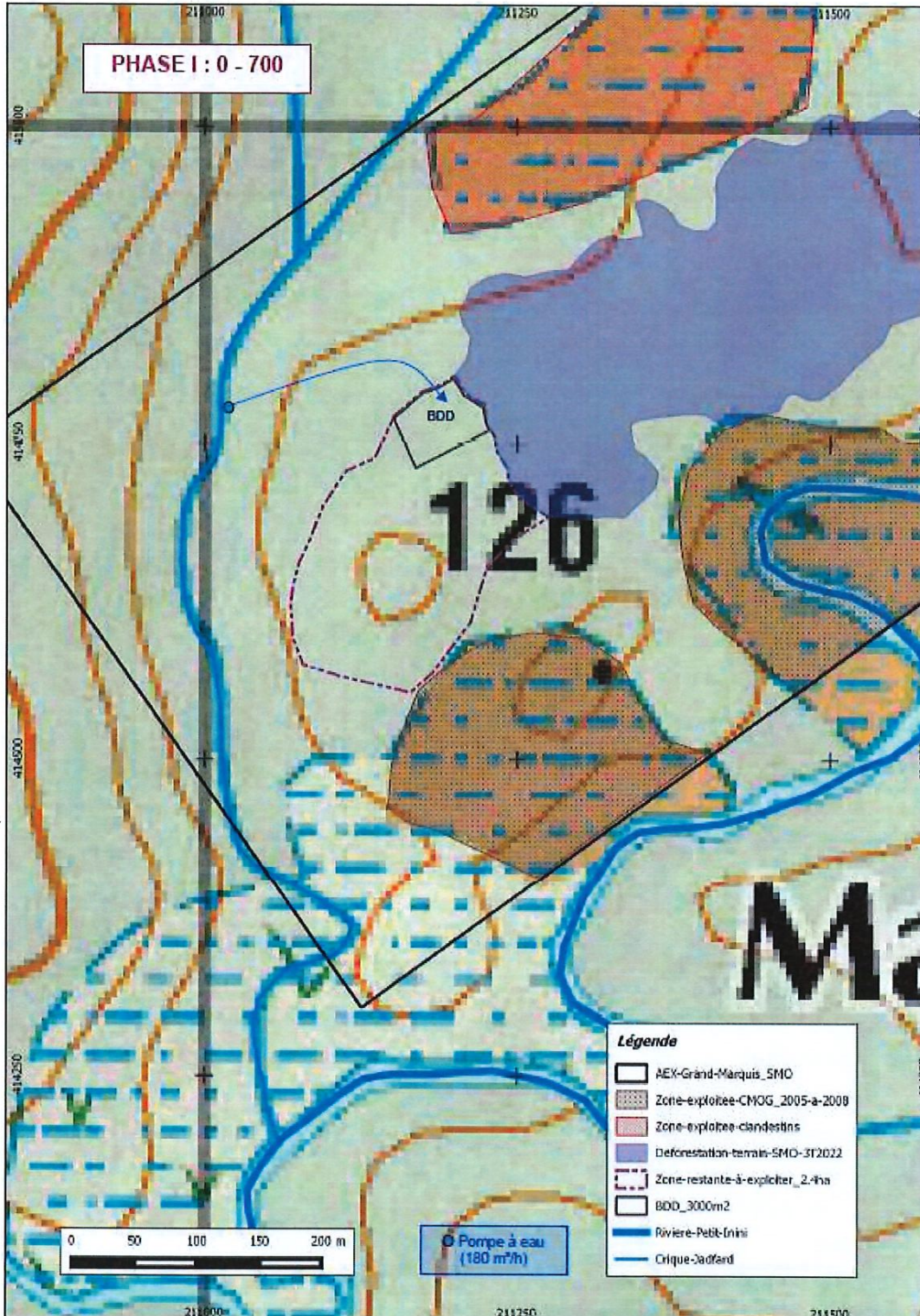

Déforestation – Création du BDD

VU pour être annexé à l'arrêté

n°  
du

**Le préfet**

Pour le préfet, le sous-préfet  
secrétaire général des services de l'Etat



Annexe 1 de l'arrêté n°

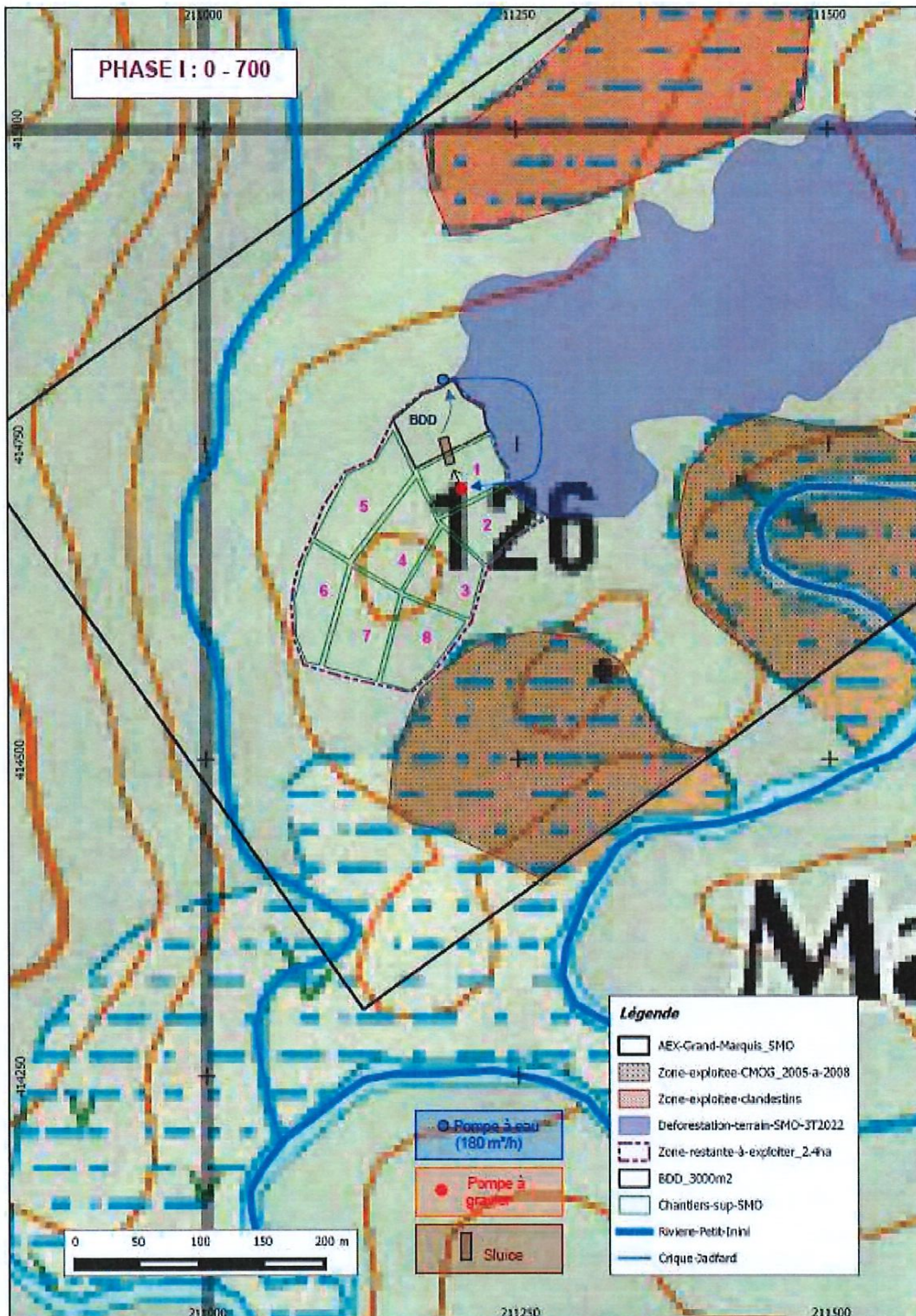

**Exploitation finale de la section I : chantiers n°1 à 8**

VU pour être annexé à l'arrêté

n°

du

Pour le préfet, Le préfet  
secrétaire général des services de l'État

*[Signature]*  
M. CATINEAU



Annexe 1 de l'arrêté n°

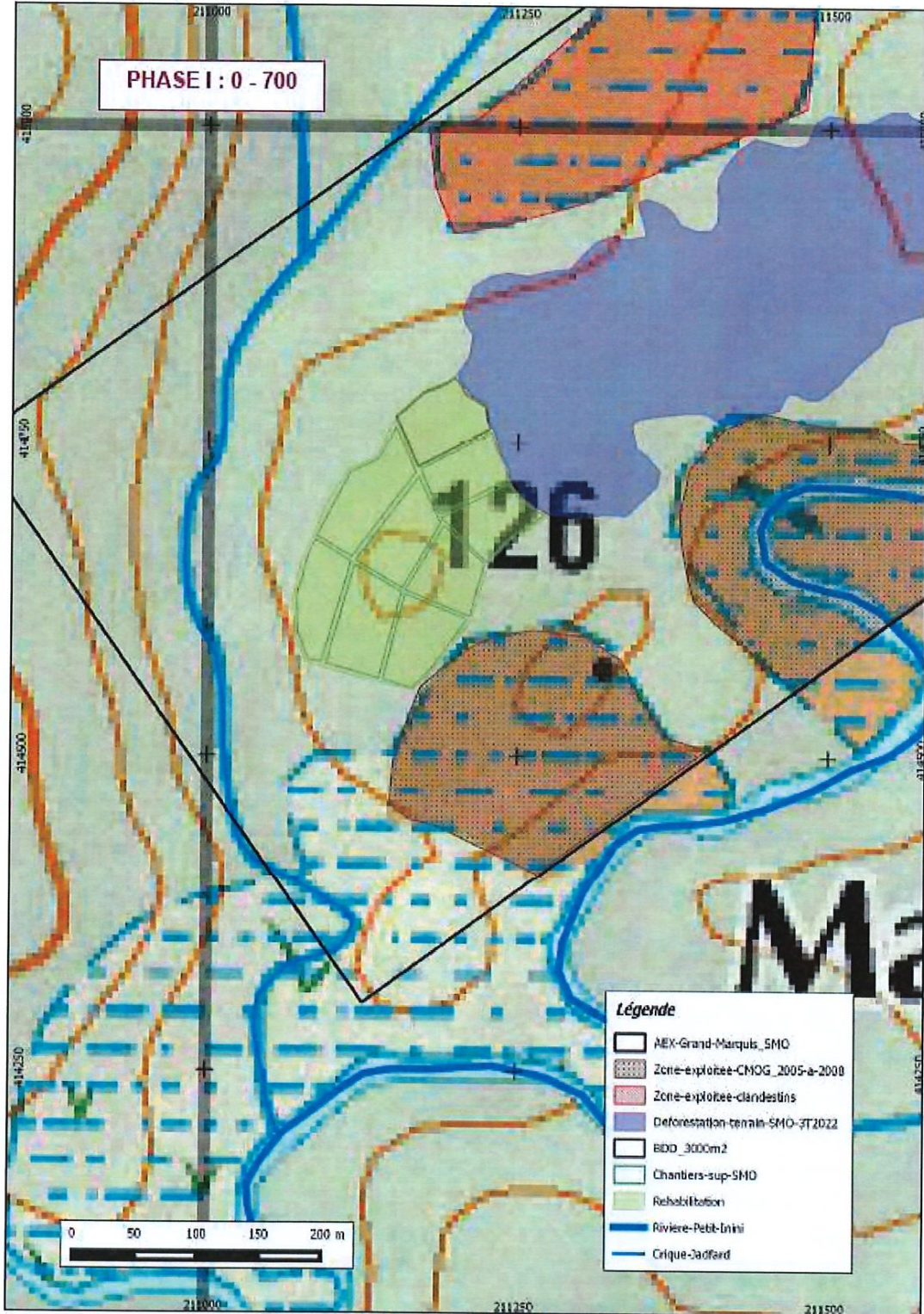

Réhabilitation finale de la section I : BDD et chantiers n°1 à 8

VU pour être annexé à l'arrêté

n°

du

Pour le préfet, le sous-préfet  
Le préfet  
secrétaire général des services de l'État

  
MAUDOU CATINEAU



Annexe 1 de l'arrêté n°

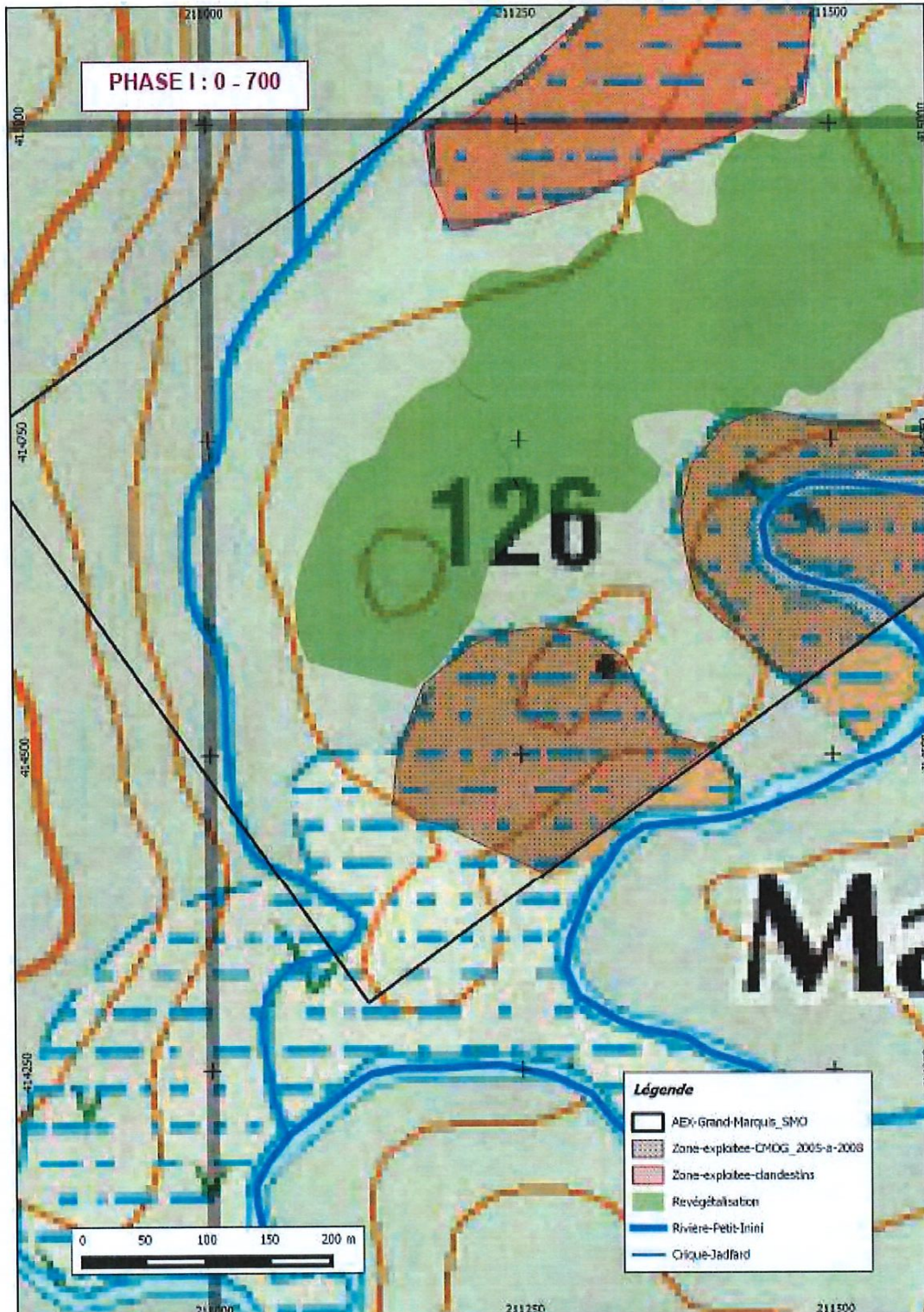

Revégétalisation finale de la section I

VU pour être annexé à l'arrêté

n°

du

Le préfet,  
Pour le préfet, le sous-préfet  
secrétaire général des services de l'État

Direction Générale des Territoire et de la Mer

R03-2023-07-19-00010

Arrêté préfectoral modifiant l'arrêté du 8 avril  
2019 autorisant la SAS SIAL à exploiter une mine  
à Saint-Laurent-du-Maroni sur la crique Serpent  
Aval



**PRÉFET  
DE LA RÉGION  
GUYANE**

*Liberté  
Égalité  
Fraternité*

**Direction Générale  
des Territoires et de la Mer**

Direction de l'aménagement des  
territoires et de la transition  
écologique

*Service prévention des risques et  
industries extractives*

## **ARRÊTÉ PRÉFECTORAL N°**

**Modifiant l'arrêté préfectoral n°R03-2019-04-08-2019 du 8 avril 2019, autorisant la SAS SIAL à exploiter une mine aurifère sur le territoire de la commune de Saint-Laurent-du-Maroni, sur la crique "Serpent Aval"**

**AEX 07/2019**

**Autorisant la SAS SIAL à poursuivre l'exploitation de l'AEX 07/2019**

**Le préfet de la région Guyane  
Chevalier de la Légion d'honneur  
Officier de l'Ordre national du mérite**

**VU** le code minier ;

**VU** le code de l'environnement ;

**VU** le code du patrimoine, livre V, relatif à l'archéologie ;

**VU** la loi n° 46-451 du 19 mars 1946 érigeant en départements français, la Guadeloupe, la Guyane, la Martinique et la Réunion ;

**VU** la loi n° 82-213 du 2 mars 1982 relative aux droits et libertés des communes, des départements et des régions modifiée, notamment son article 4 ;

**VU** la loi d'orientation n°92-125 du 6 février 1992 relative à l'administration territoriale de la République ;

**VU** la loi n° 98-297 du 21 avril 1998 portant extension partielle et adaptation du code minier aux départements d'Outre-Mer ;

**VU** le décret n° 80-331 du 07 mai 1980 modifié, portant règlement général des industries extractives ;

**VU** le décret n° 2001-204 du 6 mars 2001 relatif aux autorisations d'exploitation de mines dans les départements d'outre-mer ;

**VU** le décret n°2004-374 du 29 avril 2004 modifié relatif aux pouvoirs des préfets, à l'organisation et à l'action des services de l'État dans les régions et départements, notamment ses articles 39 et 45 ;

**VU** le décret n° 2006-648 du 2 juin 2006 relatif aux titres miniers et aux titres de stockage souterrain ;

**VU** le décret n° 2006-649 du 2 juin 2006 relatif aux travaux miniers, aux titres de stockage souterrain et à la police des mines et des stockages souterrains ;

**VU** le décret n° 2011-2105 du 30 décembre 2011 portant approbation du schéma départemental d'orientation minière (SDOM) de la Guyane ;

**VU** le décret n° 2011-2106 du 30 décembre 2011 portant dispositions de mise en œuvre du schéma départemental d'orientation minière (SDOM) de la Guyane ;



**VU** l'arrêté préfectoral n°R03-2021-03-31-00004 du 31 mars 2021 actualisant la liste des espaces identifiés dans les zones du SDOM annexée au Schéma Départemental d'Orientation Minière du 6 décembre 2011 ;

**VU** le décret n°2019-894 du 28 août 2019 relatif à l'organisation et aux missions des services de l'État en Guyane ;

**VU** le décret du 25 novembre 2020 portant nomination de M. Thierry QUEFFELEC, préfet, en qualité de préfet de la région Guyane, préfet de la Guyane ;

**VU** le décret du 15 septembre 2021 relatif à la nomination de M. Mathieu GATINEAU, sous-préfet hors classe, en qualité de secrétaire général des services de l'État, responsable de la coordination des politiques publiques, auprès de la région Guyane, préfet de la Guyane ;

**VU** l'arrêté n°R03-2022-11-17-00001 du 17 novembre 2022 portant organisation des services de l'État en Guyane ;

**VU** l'arrêté préfectoral du 4 octobre 2021 portant délégation de signature à M. Mathieu GATINEAU, secrétaire général des services de l'État ;

**VU** l'arrêté préfectoral n°R03-2021-12-30-00002 du 30 décembre 2021 modifié portant désignation des membres de la commission des mines ;

**VU** l'arrêté préfectoral n°R03-2019-04-08-2019 du 8 avril 2019, autorisant la SAS SIAL à exploiter une mine aurifère sur le territoire de la commune de Saint-Laurent-du-Maroni, sur la crique "Serpent Aval";

**VU** le dossier de demande de renouvellement de l'autorisation d'exploitation n° 07/2019, pour une durée de 2 ans et 6 mois, déposée par la SAS SIAL le 3 février 2023 et complétée le 14 juin 2023 ;

**VU** l'arrêté préfectoral n°R03-2018-06-04-002 du 4 juin 2018 exemptant le projet d'exploitation minière « Serpent Aval », à Saint-Laurent-du-Maroni de la réalisation d'une étude d'impact ;

**VU** le rapport de la Direction Générale des Territoires et de la Mer de la Guyane (DGTM) en date du 20 juin 2023 ;

**VU** l'avis de la commission départementale des mines réunie en sa séance du 29 juin 2023 ;

**CONSIDÉRANT** qu'en application des articles L.611-14 du code minier et 11 du décret n°2001-204 du 06 mars 2001 relatif aux autorisations d'exploitation de mines dans les départements d'outre-mer, le préfet fixe les conditions particulières dans lesquelles les travaux sont entrepris, exécutés et arrêtés dans le respect des intérêts mentionnés à l'article L.161-1 et des obligations énoncées à l'article L.161-2 ;

**CONSIDÉRANT** que les mesures prescrites par le présent arrêté sont de nature à protéger les intérêts visés à l'article L. 161-1 du code minier ;

**CONSIDÉRANT** que les mesures prescrites par le présent arrêté sont de nature à protéger les intérêts visés à l'article L 211-1 du code de l'environnement ;

**CONSIDÉRANT** que le pétitionnaire satisfait aux critères de délivrance d'un renouvellement d'une autorisation d'exploitation tels que définis à l'article 15 du décret n° 2001-204 du 6 mars 2001 ;

**CONSIDÉRANT** que les travaux envisagés sont identiques à ceux initialement prévus dans l'AEX 07/2019 et de fait, n'entraînent aucun changement notable dans les éléments se rapportant au mode opératoire et à l'ensemble des aménagements prévus dans le cadre de la poursuite des activités d'extraction ;

**CONSIDÉRANT** les engagements de la société SIAL pour mettre en œuvre les moyens et méthodes d'exploitation qui permettront de limiter l'impact des installations sur l'environnement ;

**CONSIDÉRANT** que les conditions légales de délivrance du renouvellement de l'autorisation d'exploitation sont réunies ;

**Sur** proposition du Secrétaire général des services de l'État dans le département ;

## ARRÊTÉ :

### ARTICLE 1 : CONDITION DE L'AUTORISATION

L'autorisation d'exploitation n°07/2019 détenue par la SAS SIAL, sur le territoire de la commune de Saint-Laurent-du-Maroni, sur la crique « Serpent Aval », est renouvelée pour une période de 2 ans et 6 mois à compter de la date initiale d'échéance de l'AEX.

### ARTICLE 2 :

L'annexe 2 de l'arrêté préfectoral n°R03-2019-04-08-2019 du 8 avril 2019 est remplacée par l'annexe 1 du présent arrêté pour prendre en compte la modification du plan de phasage.

### ARTICLE 3 :

Les dispositions générales et prescriptions techniques édictées par l'arrêté préfectoral n°R03-2019-04-08-2019 du 8 avril 2019 pour l'attribution de l'autorisation d'exploitation n°07/2019 sont reconduites pour la nouvelle période de validité des travaux d'exploitation.

### ARTICLE 4 : PUBLICITÉ

Le présent arrêté est notifié intégralement à l'intéressé.

Une copie de cet arrêté est affichée en permanence, de façon visible dans l'installation par les soins de l'exploitant.

Un extrait de cet arrêté est publié aux frais du pétitionnaire, dans un journal diffusé localement.

Une copie de cet arrêté est déposée à la mairie de Saint-Laurent-du-Maroni pour y être consultée par le public, sur simple demande.

### ARTICLE 5 : VOIES DE RECOURS

Dans les deux (2) mois à compter de sa notification - pour le tiers intéressé - ou, de sa publication - pour les personnes ayant à agir - au recueil des actes administratifs de la préfecture de la Guyane, le présent arrêté peut faire l'objet de recours amiable et contentieux :

- un recours gracieux est à adresser à M. le préfet de la région Guyane – Rue FIEDMOND – BP 7008 – 97 307 Cayenne Cédex.
- un recours contentieux est à adresser à M. le président du tribunal administratif – 7 rue Schoelcher – BP 5030 – 97 305 Cayenne Cédex.

Tout recours amiable (recours gracieux) doit être adressé en recommandé avec accusé de réception.

L'exercice d'un recours amiable a pour effet d'interrompre le délai de recours contentieux. Le délai recommence à courir à compter de la réception du rejet explicite ou implicite (en l'absence de réponse de l'administration au terme du même délai de deux (2) mois, la décision est juridiquement qualifiée de rejet implicite).

### ARTICLE 6 : EXÉCUTION

Le secrétaire général des services de l'État dans le département, le maire de la commune de Saint-Laurent-du-Maroni, le directeur général des territoires et de la mer dans le département et l'exploitant, sont chargés, chacun en ce qui le concerne, de l'exécution du présent arrêté qui est publié, par extrait, au recueil des actes administratifs de la préfecture de Guyane.

A Cayenne, le 19 JUIL 2023

Le Préfet,  
Pour le préfet, le sous-préfet  
secrétaire général des services de l'État

  
Mathieu GATINEAU

### Copies :

ONF	1
Intéressé	1
Mairie de Saint-Laurent-du-Maroni	1



## Annexe 1 de l'arrêté n°

### Nouveau plan schématique de phasage des travaux de l'AEX 07/2019

Phase 1 : exploitation de la branche sud-est

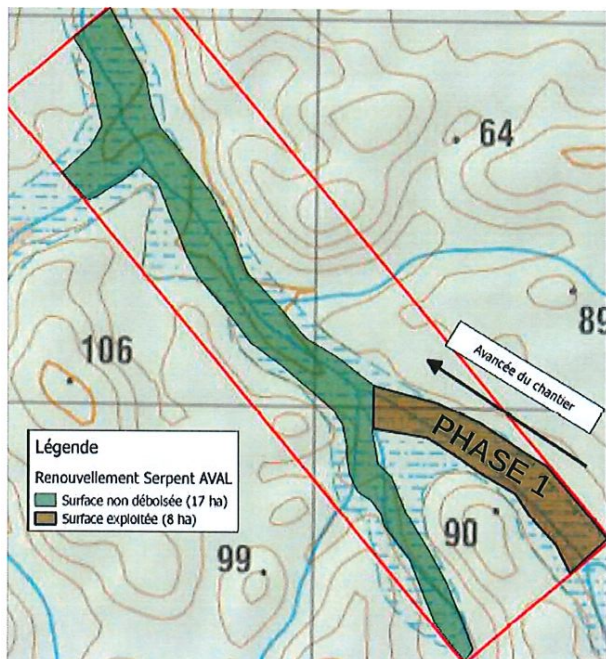

Phase 2 : exploitation de la partie nord puis centrale

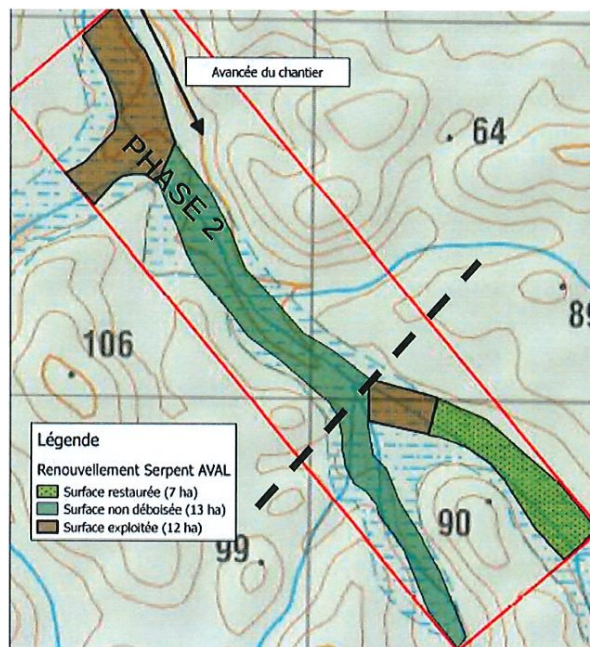

Phase 3 : exploitation de la branche sud-ouest

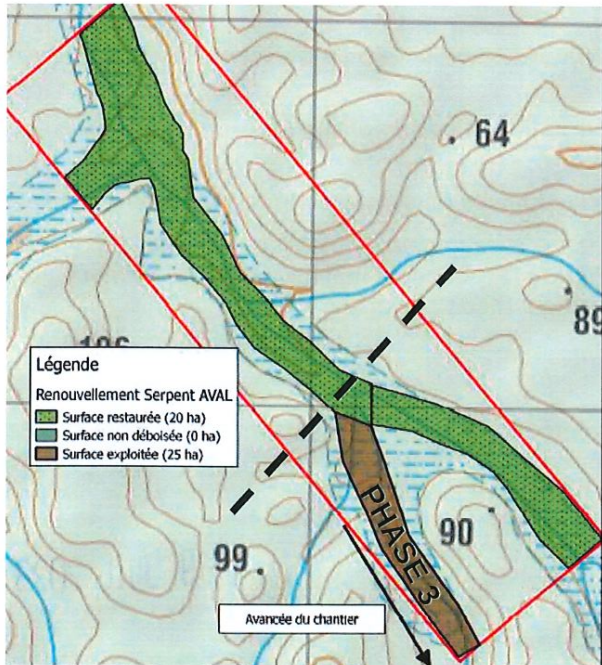

VU pour être annexé à l'arrêté

n°

du

Le préfet

Pour le préfet, le sous-préfet  
secrétaire général des services de l'État

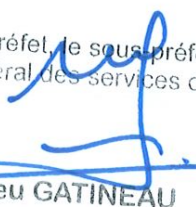
  
Mathieu GATINEAU

4/4